南華日報

本報創刊於民國十九年 月 日　第三四一八號

今日出紙弍大張　零售每份弍仙

錄孫中山先生字

South China Daily News
49, Hollywood Road
HONG KONG
P.O. Box 369

香港荷理活道四十九號

督印　鄺修溥

實話：弍五六一二　電報掛號：有線電：五四七八　無線電：九八五零　郵局信箱：第三六九號

本港　每月收費弍元　國內　每月壹元　國外　每月弍元

香港政府特准掛號認為新聞紙類第一三六號

中國圖書印刷公司承印

社論

我們對於歐戰的態度

對於歐戰，我們早已表示過，並不偏袒那一方面，因為戰爭本身就是罪惡，沒有可以偏袒的地方。我們是採取中立。

可是中立也有各等各樣。利用中立以漁利，而思有所僥倖，我們決不幹這一套。利用中立以進行參戰的準備工作，然後放棄中立而實行參戰，這也是我們所不幹的。而且，一般人所說的中立，都不過對交戰國雙方不加歧視，但對於戰爭與和平這兩者之間是否也採取中立呢？他們的態度就不夠嚴肅。然而，我們中立，我們是極端憎惡這種戰爭的。

歐戰將擴大而為世界戰爭，這個趨勢已為無可避免。因此之故，我們不信任進行中的英德之間的戰爭，會很快的得到一個結果。說德國可以打敗英國，現在還沒有東西可以根據，至於宣傳英國海軍大勝，德國已入困難之境這一類紀事與判斷，……，不能作為定論的。就世界戰爭的規模來說，英德戰爭還不過是一個開端。全世界主要的國家，先先後後的都將參加進去，除非她是不屬於……體系的國家。參加的標準，亦不如一般人所想的那樣簡單，以為只揀勝利的方面參加進去。只圖參加勝利的方面，這是較小國家的打算。至於極強大的國家，則有時却會選擇行將失敗的那一邊去參加的。如果大家都幫助行將勝利的這一邊，則勝負之數立判，不等到發展成為世界戰爭，已經迅速解決了。如果是這樣，你就得根本否定世界戰爭。然而世界戰爭之為不可避免，這已成為帝國主義時代的鐵則了。所以，我們認為，英德之間的勝負，將取決於世界戰爭的總結算，光是目前這樣子英德這兩個國家，再加上一個法國，在進行戰爭，無論怎樣劇烈，還是不能有答案的。現在有許多人希望英法勝利，這不免言之過早，而先自毀其中立的立場。又有許多人從軍事技術的觀點來推測德國會勝利，這也是過於為軍事技術的智識所拘束。觀察一個世界戰爭，光拿軍事技術的觀點，是不夠的。

在這場戰爭當中，許多小國被牽入漩渦，我們對之表示同情，這種小國，對於交戰國雙方本來無所愛憎，其唯一目的為避免戰禍，不能避免戰禍，亦求減輕戰禍。例如丹麥挪威兩國，對於德軍之闖入，或者抵抗，或者不抵抗，只要當局的人是如此認定：不抵抗不是為了給德國以方便，而是為了要減輕本國的戰禍，抵抗也不是為了給英法以方便，而是為了要減輕本國的戰禍，那麼，我們是同樣予以同情的。

前面說過，我們對交戰國雙方中立，並非在戰爭與和平之間中立。對於全世界遭受戰禍之人民，反對戰爭覓取和平之種種奮鬥，我們必與以最大的同情與最密切的合作。反對戰爭，必須反對整個帝國主義。這樣纔能創造和平。在這意義上，羅斯福總統所標榜的和平，史太林所標榜的和平，同樣是和平之敵，不過氣勢不逮而已。和平與帝國主義是不能並存的。在這意義上，我們並且希望全世界飽受戰禍或行將遭受戰禍之人民，本其為和平而奮鬥之熱誠，對中國之力求解脫……廢除不平等條約之運動，予以最大的援助與最密切的合作。

（代郵）水清源先生，來稿收到，請示尊址，以便通信。

華僑與祖國

關心國事的僑胞請購閱

胡養眞田烈等集體寫作

本期要目

僑胞對於國事應有的根本認識……胡養眞
中國對日軍事的現勢……田烈
國際勢與中國……古越
華僑與中國抗戰……雪非
中日戰爭與南洋……后亮

每冊定價國幣弍角　來函購買郵費加二

各書店各報攤：均有代售

半日消

上海安芬氏治鷄眼及硬皮藥水　每瓶四毫　暫收弍毫　各藥房均有賣

大號陸毫　叁號弍毫　剪此告白　買一送一

欲知和平建國眞義　關心國家民族興亡者當讀

最詳盡新出版　由豔電到現在

汪主席和平建國言論集

附送中國國民黨第六次全國代表大會宣言

零售每冊弍角　函購郵費加二

三民主義與和平運動

每冊零售國幣一角

我們的話

每冊零售國幣五分

各書店各報攤均有代售

新世紀（半月刊）

是一本研究國際政治經濟問題的唯一刊物

是一本內容紀載豐富言論公正的名貴雜誌

新到第二卷・第一期

論壇：民國廿九年的展望　日美間的談判　日法與訂越南不侵犯條約
專載：論東亞新秩序……力菴　歐戰與中國……張祖望　泛論蘇芬糾紛問題……呂純臣　中國歷代紙幣史述略……汪伯廣
譯著：論中國問題……日本評論　日美通商問題……竹內謙二　日美商約問題……A. W. Griswold
史料：列寧外交秘史（續）J. Wheeler Bennett　第四章　不割地不賠款的和平

新到第二卷・第二期

論壇：建軍問題　日本的和平運動　歐洲的局勢
專載：論中日經濟合作（上）……力菴　從中國的貨幣問題談到中日的「經濟戰爭」……郭續貞　論「實施憲政」的先決問題……陶玉麟
譯著：再論中國問題……日本評論　中國宗教其遠西乎……Aiteben K. Wu　澳洲國防問題……Tyler Dennett
史料：列寧外交秘史（續）J. W. Wheeler Bennett　第四章　不割地不賠款的和平

●每期售價一律港幣五仙　●本報營業部代售

國產標準　小型球　全國選用

大批運到，優待小型球協會，九龍小型球總會，小型球聯會會友，及兒童游樂場註冊之球隊，照原價概數八折，并承代繪小型球球門，球網，球衣，號碼等，歡迎各小型球會球友參觀，香港區各小型球會，如欲購國產標準小型球，可往灣仔水街同義研究會購買，或去函九龍華興書局（電話五六二一七四號）通知，本書局經理當即派伴將小型球按地址送上，概不另收送費，參加白蘿仙杯華大杯澳門九龍區賽之球隊，已全數購用，如各球會友，皆得用國貨標準小型球，常備港九學校教科書，運售優等文房用品，及採球貨球等。

華興書局　九龍旺角上海街門牌四百九十六　電話五六二一七四

英外相晤土大使重要會談

商意對東南歐態度

英法對德意軍事會嚴密注視中

意政府最近從事備戰愈趨積極

(合衆社十九日倫敦電)英外相哈里法克斯今日下午在英外部接見土大使位士特亞拉士 料雙方係討論土國對聯軍之態度問題．方又曾交換消息．倘意大利對南斯拉夫或對地中海東部有所舉動者，則土國之地位甚關重要．是以雙方之討論內容必重要．據巴爾幹人士之意見．希臘將歡迎土國闖入希臘．以抵抗外來侵略 又據此間外交界之意見謂．意國現時未必欲加入戰爭漩渦．但英法土三國仍準備應付萬一之變化 又據巴爾幹外交界之意見．倘意國進攻南斯拉夫之達馬地亞者．保加利亞亦必積極援助南國．土國亦必以全力助之．

(十九日羅馬電)網羅德意兩軍各種卓學專家．及技術專家 現在羅馬開會中之德意軍事委員會議．其開會之時日及場所皆未發表．惟其會議內容．大體如次．

一、對于以巴爾幹煤油問題為中心的英法攻勢．兩國正在考慮對抗之策．

二、交換地中海英法活動情報．及此項對策．

三、意以武器及軍需品供給德國．該會議似尚須經過長期間的討論．德方委員十八日又有十名抵此間．分組舉行各部門會議．意政府亦已向本國通信社發表稱．此會議係德意同盟條約之常設委員會．其任務在於加强兩國間軍事協力為目標之專門會議云．又息 英法對德意召開此會議．正嚴密注視中．

(十九日羅馬電)意大利政府之從事備戰．最近似乎愈趨積極．意國各報連日就參戰可能性．發表種種論調．並刊印意國各軍需工廠影片．引人注目．此間斯蒂化尼通訊社．十八日亦作强硬的表示．略謂最近一部份外國報紙．妄稱意大利因戰備不足故須維持局外的中立態度云云．按此種言論、純屬盲目的宣傳．蓋意大利經任阿比西尼亞及西班牙兩役 獲得勝利．無論何時、如墨索里尼首相命令下．都盡可作應的行動也云．

(十九日倫敦電)意大利對於歐戰之態度、與巴爾幹情勢相關聯．此為惹起英國朝野之關心．十八日倫敦各報載南．意大利或與德蘇同盟進攻羅馬尼亞 對南斯拉夫亦開始行動．消息極為緊急．此外．據此間消息靈通方面亦以為英法對地中海方面云．

(合衆社廿日羅馬電)據意外部中人說．……英首相張伯倫．日前在衆議院演說．曾言巴爾幹諸國受威脅、最近英外務召駐巴爾幹各國之英使節返國會議．……歐洲東南之糾紛．預料聯軍將實行壓迫巴爾幹阻止巴爾幹之原料輸入德國 倘各關係國不能從外交上抵抗聯軍之壓迫、則將來引起嚴重之後果

(路透社十九日羅馬電)英經濟作戰部大臣各洛斯．本星期二曾發表演說謂．意國不嚴守中立．今日在意大利日報發表一論文反駁之云、意國並不需請教於他人如何檢點其行止．亦不受任何方面之警告、倫敦有等報紙發表各洛斯之演說詞、冠以令人難忍之題目字．

(路透社十九日羅馬電)此間政界中人對於英首相張伯倫本星期四所發表之演說詞頗表示快意．因張氏表示希望維持巴爾幹之和平也．但意國尚懷疑駐巴爾幹各國之英使節最近返國會議．內容必關重要．意國幸能運用外交手段以防止戰事蔓延到地中海及巴爾幹、歐洲此一個角落現未受侵略之威脅．英國所認之危險何在．實難令外人明瞭．意國對巴爾幹．多瑙區域及地中海所持之立場已明白解釋．意國無論如何必維持其原有立場也云．

荷政府突頒佈全國戒嚴令

並表示決心嚴守中立地位

(十九日荷蘭京城電)荷蘭政府．突于十九日頒佈全國戒嚴令．德荷邊境．正在緊張之際．荷政府此舉、各方益形關注云．

(合衆社十九日阿姆士丹電)荷蘭政府宣佈全國戒嚴、又可表示荷國決心嚴守中立．不容許任何一方來「保護」．又荷國之戒嚴律條防範外國間諜活動及宣傳．又限制人民之出版集會言論自由．又可隨時驅逐不良份子出境．檢查民居、沒收交通工具等．

赫爾聲明非對日警告

對英法德而發

(十九日紐約電)紐約泰晤士報．十九日對荷印問題．著論批評美國務卿赫爾之聲明．略謂．赫爾聲明並不是對日本非難．亦非對日警告．可謂與日外相有田之聲明、同樣的對英德及其他歐洲各國．警告其勿存佔領荷印的企圖者．按荷印問題的情報 傳說紛紜．然據有田聲明、則對於外國侵荷蘭若侵犯時．日本勢必佔據荷印．以對抗列國行動等語．有田曾加以否認、鑑於荷印爲現在世界不可缺的重要物質地帶．故無論太平洋任何國家．均不能干涉其將來地位也云．

羅馬人民報評美艦隊會操

(合衆社十九日羅馬電)據羅馬人民報消息．美國艦隊現正在太平洋會操．其用意顯係欲準備將來倘被捲入戰爭漩渦時．則奪取荷屬東印度．日外相有田曾發言．日本不能容許他國插足於荷屬東印度．而荷蘭政府亦極力安慰日本．謂將來斷不致有此種情勢發生之語

局．但荷蘭政府豈能預測將來時局如何變化者．美國之艦隊現正向太平洋出動也云．

振委會岑委員長發表施政方針

戰後顛沛流離除臨時急振外　着重救濟生產以工賑為原則

(本報特訊)賑務委員會委員長岑廣驅氏．業已到會視事．頃向記者發表關於今後施政方針甚詳．茲錄其談話如左．

此次國民政府改組還都．其所負對時代的偉大使命．已由汪主席及各院部會長官闡述無遺．昭示中外了．本人擔任賑務方面．此種工作之艱鉅、尤有特別說明之必要．我們放眼一看．全區的同胞．受盡了戰爭之痛苦．及種種天災人禍之逼迫．顛沛流離．傷心慘目的狀況．我們心中之悲痛、恐非任何言語所能形容．我們救濟一分難的同胞、即是培植一分國家的元氣．否則任何建設、若不先將元氣恢復起來．一切皆無基礎．古語云、「皮之不存、毛將焉附．」就是這個道理．本會擔負這種責任、自當代全國被難的同胞．向政府方面作最大的呼籲．總期有一分錢．辦一分事．不使賑款有半點浪靡．同時希望以十二萬分的熱忱．與社會各方面及中外各慈善團體人士．推誠合作．為劫後遺黎謀一線求生之路．所望社會各方賢達．不分畛域．時錫南針．共襄善舉．蓋和平之實現．與復興之基礎．必以先出人民於水火．為第一之要件也．至於說到振務的範圍．在平常時期．所有政治上．社會上．經濟上．一切措施．皆有常軌．百廢俱興．事無不舉．則振興事業．不過補苴罅漏．零星消極的工作．但在這非常時期．就不同了．一切政治．經濟．社會上的軌道．都要重新建設起來．在這種重新建設的過程中．最根本的「民力」問題．就是一個革命的問題．若全國人民．都在啼饑號寒．流離失所．則整個的建設．都無從談起．最良好的軌道．人民追隨不上也．是枉然．所以現在振濟的工作．[illegible]．現在整個的災况．[illegible]．則「生產」與「救濟」兩方面、[illegible]．

[illegible]

日蘇恢復商務談判

英已同意英蘇商約談判重開　德羅經濟協定結束昨日簽字

(合衆社十九日莫斯科電)據日蘇商務談判．今又恢復．

(合衆社十九日倫敦電)據此間中立觀察者之意見云．英國接納蘇聯之提議恢復商務談判．此正係一種有效之策畧．以緩解德蘇經濟聯合陣線．據消息英政府將來與蘇聯開商務談判時．務取謹慎態度．因英國與蘇聯交換貨物數量不多．而且英國近來益懷疑蘇聯破壞英國封鎖德國的計劃．將大量貨物供給於德國．近來蘇聯由美國輸入大量銅錫及橡皮．英國疑其係轉輸入德國者．故蘇聯不能提出一計劃．使蘇聯不再以貨物供給德國．則任何英蘇商務協定計劃實不足以引起英國之重視．蘇聯已與德國締結一通商協定以一年為期．預定蘇聯以價值二千五百萬鎊金之貨物供給德國、而德國亦將以同值之貨物供給於蘇聯．又訊倫敦之巴爾幹各國公使館．從前頗懷疑英國對歐洲東南部之商務政策者．今則態度已變、據彼等之意見謂 德國今已不能再以大宗機器鋼品化學品及其他工業品供給於巴爾幹以換取巴爾幹之石穀礦產菜油脂肪及牲口．是以巴爾幹諸國轉欲仰給於英帝國方面．彼等又稱德國向巴爾幹購買貨物．其所出之價超過世界之市價自百分之四十至五十．彼等曾詢問英國之商人．是否亦能出此高價．但據英商人答云．德國亦以不能換取外滙之馬克償付貨價、而英國則可以金鎊償付貨價．金鎊可以自由換取外滙者．

(路透社十九日羅馬尼亞京電)德羅兩國之經濟談判今夜結束協定．明日可簽字．該項協定仍不出現存商約之範圍、其內容如下．兩國之貿易關係擴充到德國之被保護領土．但波蘭除外．(二)羅馬尼亞德國布希米亞及摩拉維亞間之關稅率要劃一．(三)羅國未下糧食出口禁令與羅國應履行德國之麥糧定購合約、

國民政府命令

朱履龢兼公務員懲戒委員長　伍澄宇等為立法院立法委員

(中華社南京電)國民政府令(二十九年四月十一日)特任朱履龢兼中央公務員懲戒委員會委員長．此令．代理主席汪兆銘．司法院院長溫宗堯．立法院立法委員李聖五另有任用、應免本職．此令．任命伍澄宇為立法院立法委員．此令．代理主席汪兆銘．立法院院長陳公博、任命徐天深．許金、吳應培．李天和、袁碩公、伍憲子．秦亮工、江右愷、岳韶先．江鐵三．李萬邁．李禪、陳世銘．李鼎士．于寶軒．馬孟莊．狄侃．李宗唐．俞兆麟、張載伯．呂一峯．項雨．張厚嘏．為監察院監察委員．此令．代理主席汪兆銘．監察院院長梁鴻志、任命潘貞．為司法院秘書長．此令、任命李少軒．潘家本為司法院參事．此令．代理主席汪兆銘．司法院院長溫宗堯 任命王廷璋、張國輝為公使在外交部辦事、代理主席汪兆銘、兼外交部部長褚民誼、任命林彪榮為行政法院庭長、此令．任命盧理為行政法院參事兼庭長、此令．任命陳瑞璣、高維濬．張清樾、林鵬霄．甄紹援、鍾承鈞為行政法院參事．此令．代理主席汪兆銘、司法院院長溫宗堯．任命張韶棠為最高法院院長．此令、任命陳伊炯為最高法院推事兼庭長．此令．任命趙鉦、鄭文楷、沈文傑、柴宗孔．憲矯、王鳳球、沈豫善為最高法院推事．此令．任命任家駒為最高法院書記官長．此令．代理主席汪兆銘、司法院長溫宗堯．

天津問題英日諒解

月杪可告正式解決

(十九日東京電)駐日英大使克萊琪、十九日下午三時半．訪晤日外務次官谷正之．關於天津問題．會談約一小時．按該問題已經屢次由谷正之與克萊琪交涉、已相當達到解決程度．故本日之會談．該係關於互換文書之手續上的協議、故天津問題之諒解．可告完滿．惟日方因與駐津日當局聯絡．及準備解除津租界之封鎖、尚須待出席華北經濟對策協議會之日方東亞局長堀內回日．完畢後．方始可正式簽字．料本月杪．當可完全解決．按天津問題中最困難的白銀問題．其解決方式．特考慮如下數端．

一．白銀仍然保管於現貯藏地 (交通銀行之地下室內．)

二．由日英兩國總領事會同封存．

三．由日英美法各關係國會同組織委．會．具體處理之．

四．該處理之一方法．擬支出十萬鎊購買加拿大小麥．以充救濟中國難民之用．

五、關於購買小麥事宜 則由日方正金銀行．及英方之華北滙豐銀行辦理．另關於法租界內之現銀．似亦擬由英大使克萊琪向法方折衝的結果．不久當可按照解決英租界內之白銀方法作同樣的解決．根據上開消息．自昨夏以來．日英間極度緊張的天津問題．由此可達解決之途徑云

西線巡邏兵有局部衝突

德機二架被擊落

(路透社十九日巴黎電)據法國政府今夕發出軍報云．今日摩沙里河以東之英德巡邏部隊．與敵有局部衝突．比拉士河附近．亦有砲戰．德偵察機在西綫被法機所截擊．有敵機兩架被擊落．一架落於法軍防綫內．

法下議院通過信任案

(合衆社十九日巴黎電)法下議院今日通過對雷諾政府之信任案．投反對票僅四人．不投票者十六名．信任案未通過之前、雷諾曾參加議院之秘密會議．詳細解釋其戰爭政策、

巴西政府改正移民法

利便移民入國

(十九日巴西京城電)巴西政府最近修改其移民法．據巴西殖民局長李柏勒氏宣稱、按巴西一九三八對之移民法、因對移民之入國及留居、非常障礙．擬將該法再加檢討．訂創條文、俾有彈性．一俟審議完竣．即呈請總統批准實施云、

南政府召集空軍後備隊

(合衆社十九日南斯拉夫京電)南國政府現取迅速之步驟對內嚴防叛逆份子之活動、對外力求保障本國之安全．南政府又已令召空軍後備隊入伍．前任首相士多恩甸諾維治已被扣留．將被控以叛國之罪．

日租丹挪輪

日本協議妥善對策　為防止被聯軍扣留

(二十日東京電)歐戰波及北歐、日本以前向丹麥．挪威兩國所租船舶．誠恐英國加以扣押．故日政府已照會英外部勿作不當措置．日外務省於十九日再向駐日英大使克萊琪促其注意、同時日政府外務．亦正在協議妥善對策云、

羅國會決定租農地與德

以開發富源

(合衆社二十日羅京電)羅國會已決定租借八萬二千九百八十畝農林地於一德國公司、該公司將建築兩鐵路．利用羅馬尼亞之人力．以開發富源．查上年秋間羅國軍事領袖曾力反對將此等土地租讓於德人．因此等土地有軍事上之價值也云．

瑞士政府禁共黨活動

(路透社十九日瑞士京電)瑞士政府將限制共產黨人之活動．共產黨人原定由四月三十日起至五月二日止舉行示威集會．已被當局禁止、但准許各政黨在五月一日集會遊行

本市人口驟減廿萬

還都後內地漸復舊觀　且因物價高漲所攜資金已告罄盡　故紛紛返歸故里從事整理舊事業

(上海快訊)本埠法租界及公共租界蘇州河以南兩特區之內、於「八一三」中日戰爭發生後．虹口、閘北及吳淞、江灣等地．及滬京滬杭甬綫各縣之人民相繼來滬．因之本市人口．驟形增加．據兩特區當局調查．曾增加至四百萬以上之新紀錄．遂致房屋米糧、衣著及其他日用物品無 不需要突增、而與衣．食．住．行有關之各業各行、更無一項不步步高漲、然該項逃難人民．大都係無職業者．至於其挾以俱來之金錢．因應付該項高漲價之日常生活．大多數均已盪然無存．是以均希望戰事得能早日終結、而回返其故鄉．况以和平實現．內地情形．轉已漸見回復．且該項逃難來滬者．均已盡其所有．萬難再行維持、祇得離滬回鄉、從事整理其舊有之事業．茲悉現離滬返歸者．據各方之調查統計．已超出二十萬以上矣．

菲獨立地位日必尊重

希望菲維持友好　大阪每日董長談話

(合衆社二十日岷尼拉電)大阪每日新聞之董事長高柴氏．今日對菲律濱前驅報中服人羅慕盧宣稱．日政府對荷屬東印度之態度．據日外相有田之言、倘荷蘭捲入戰爭漩渦致影響荷屬東印度之地位者．日本不能不維持積極態度．因荷屬東印度之地位有變化、則不特日本之和平地位受影響．即日本之存在亦受威脅、又羅慕盧問謂倘日本從迫而實行維護荷屬東印度之地位者．日本之行動有影響於菲律濱、彼答謂、無論局面如何變化．日本必尊重菲律濱之完整地位．同時又希望菲律濱繼續維持菲日間之友誼關係及商務關係云．

愛華林展開爭奪戰
挪軍全力防守
漢馬鎭傳已陷落德軍手

(合衆社二十日挪威邊界消息)德軍向漢馬及愛爾華林兩地進展、甚少遭遇挪軍之抵抗、記者昨日赴愛爾華林時、已見挪軍開始撤退、漢馬城無何軍事防禦設備者、

(路透社二十日倫敦電)據本港軍事通訊員稱、自從空斯文塔城失陷之後、德軍再向前進、到遭遇挪軍之强烈抵抗、挪軍之殿後部隊、炸燬橋樑及道路、又查德軍謀渡過格林馬河之時、挪威之游擊隊在上游決提淹沒德軍二百餘名、

(合衆社十九日柏林電)據德官方通訊社消息、德軍今日已抵達空斯文格城以北約六十五公里之地點、愛華林鎭、旦夕可陷落、漢馬及其附近村落、已被德軍佔據、又格林門河之東岸、有一路德軍、正在進展中、西岸方面之德軍、正在與挪軍交戰、挪軍不能阻截德軍之進展云、又據德當局宣稱、本星期三日挪威克港有一英戰鬥艦被德空軍所擊沉、

(合衆社十九日士托印電)據此間報紙消息、自從本星期四之夜、挪軍與德軍開始爭奪愛華林城、此役甚關重要、挪軍以全力守該地、挪軍中有英軍官協助作戰、

(合衆社十九日士托印電)據挪威邊境消息、德軍現正繼續向北推進、以奥士特屋爾縣爲目標、但挪軍近日來抵抗力增强、挪軍退却時、將橋樑炸毀、故德軍進行較遲緩、德軍現時在格林門及菲利沙爾河忙於修理橋樑、德軍又沿橫沙湖之東岸推進、又據另一消息、謂德軍已奪得漢馬鎭、但有一說謂其仍在挪軍手中、

(合衆社十九日盧里亞電)德軍現正沿托林索路作蟹鉗式推進、前鋒抵達格蘭丹之時、被英軍阻截、

英法聯軍在挪威 準備施夏季攻勢

(合衆社十九日倫敦電)聯軍已準備在那威施行夏季總攻勢、英海相邱吉爾、今日對英艦特號獲救之艦員演說、謂英法聯軍準備本年夏季爲挪威剷除汚濁之納粹勢力云、又查英驅逐艦亭淬號、在那威克港被擊沉時、未有艦員獲救者、

(合衆社二十日柏林電)德國官方通訊社、今日已承認英軍已在挪威登陸、但其登陸之人數、尚不足以抵禦德軍、將來挪威戰事勢必蔓延到他處、德軍亦必將取嚴厲之步驟以打擊有英軍所在之區域云、

(路透社二十日巴黎電)法軍已在挪威登陸之消息傳出後、人心甚興奮、據此間軍界中人之意見謂、英法聯軍之軍事行動、將有急激之開展、

(路透社二十日巴黎電)據此間報紙消息、聯軍在挪威作戰、依照原定計劃進展順利、又謂、吾人若祇退守馬奇諾陣線之內、而不打開戰局、則實非係聯軍之利、希特勒無論有何軍事計劃、吾人有相當力量以應付之、殊無足畏云、

(合衆社十九日倫敦電)據今日抵英倫之挪威官吏稱、現在挪威之德軍約共有六萬人、又據英當局宣稱、德艦里安哈特號、於本星期二往挪威時、被英潛艇海獅號所擊沉、

德利用天空運輸 有久守挪威克意 聯軍決定進攻策略

(合衆社十九日盧里亞電)據一瑞典海員由邊疆回來報告謂、有小隊英軍在挪威克對岸之某村落登陸、被德軍擊退、

(合衆社十九日盧里亞電)昨今兩日頗有巨型德運輸機運載糧食子彈來挪威、落於林巴克高地、德軍乘英挪軍未大舉進攻挪威克城之前、乃極力加强其防禦之地位、可見德軍確有久守挪威克城之意、

(合衆社二十日盧里亞電)德軍佔據林巴克高地之後、又在馬士關後一新飛行場、愛華加特之飛行場亦在德軍手中、那威克城之德軍、因獲得天空運輸之接濟、更有大砲使用、能抵禦較優勢之進攻、英軍非再下一次水陸大進攻、不易擊破其陣地、倘英軍大舉進攻該城、則平民所受之損害、恐甚於軍隊、含此方法之外、則唯有阻止德飛機之運輸、俾絕德軍之糧、現集中於那威克北部之英挪軍、現已決定進攻挪威克之策略、據那軍之估計、德軍最低限度尚可繼續守該城十天、又挪威克與德倫的英之間、未有德軍蹤跡、故挪軍乘此機會、在該處集合佈置陣地、

(合衆社十九日士托印電)據挪威公使館宣稱、德軍現已抵達漢歐城近郊、預料該城旦夕可陷落、外傳謂英那軍聯合在兩府士作戰之說不確、那軍之地位已逐漸加强、又德今夕那線消息、英挪軍現已在德倫的英以北約八公里佈防、又德國報紙消息、向德倫的英以北進展之德軍已退却、遺棄屍骸多具、及被俘虜多名、那威克城約有二千德軍、現正被英海軍夾攻、今日歐士勞以南之海岸外、又聞劇烈砲聲、

希特勒五十一壽辰 德人紛捐金屬祝壽 納粹領袖向德人宣傳

(合衆社二十日柏林電)今日係希特勒五十一壽辰、彼勸誡人民、勿作無限制之狂歡慶祝、戈林將軍則發表一告民衆書、謂希特勒現正領導全國爭取勝利、又各地人民在祝壽之日、紛紛捐出金屬用品、如烟灰碟、門紐、燭碟等、以獻於國家、各地均升起納粹旗、但求有列隊巡行之慶祝形式、現在希特勒每日工作十六小時、其身體倘康健、其日常所用之餐、亦照官定之糧食所制條例自行加以限制

(路透社十九日柏林電)今日爲希特勒生辰之前夜、德宣傳部長戈培爾將軍、特向全國發表廣播演說謂、德國之民族、內部對於若干項問題意見、或不能一致、但彼此能相親愛、服從領袖、信賴領袖、此種精神、係德國最强的自衛的鋼甲、吾人現正受到最艱苦之試驗、現代戰爭、不只靠武器爭門、而且要靠精神爭門、及經濟爭門、豪富之倫敦、[illegible]

(合衆社二十日柏林電)希特勒之代表哈斯、今日在慶祝希特勒五十一壽辰之歡宴會演講詞、德國之青年當勿以爲年紀太輕、不能參加戰爭、德國將來勝利之後、德國將有廣大之殖民地、使德國之青年、將來成年之時、不憂無咆哮爭門之地、將來全世界當可放開以容納大德意志民族、余希望希特勒再享壽命數十年、以領導吾人、使吾人之生活有目的、德國人民必須崇仰英雄、自從上次大戰之後、德國所遭遇之種種煩擾、係猶太人所造成、猶太人引導人誤信犧牲性命於戰爭、無何用者、自從上次大戰之後、萊茵河區域黑人、每被法國官長所鞭撻、德國人又被英法長官撻其面部、德國人在街旁行路、則被驅逐、此種事情、吾人永不能忘者、敵人之宣傳、已完全失效、德國現巳集中其全力、前後方聯結成一體、每一個國民、對政府無何申訴、無何質疑、無論每一個國民担當之任務爲何、吾人只有一種願望、即係望最高領袖長壽、及繼續領導吾人獲取光榮的勝利、

挪王發宣言
否認歐士勞臨時機關

(路透社廿日挪威某地電)那威王今日發表一宣言謂、那威只有一合法政府、此政府係由朕加委、又國會之支撑者、歐士勞方面之行政委員會、係一種臨時成立之機關、不能視爲一正當之那威政府、每一個那威人應信賴朕及現政府努力拯救本國、驅除外敵、以恢復本國之獨立自由云、

比首相宣稱 完成堅固防禦
荷蘭迫降德機 拘禁越境聯軍數千

(合衆社十九日比京電)比首相今日宣稱、倘侵略者侵略比國、則實非有利於侵略國本身、因比國現已完成其極堅固之防禦設備、吾人準備不惜以任何犧牲、以保護本國領土、又謂比國之集中營、現已拘禁越入比境之數千名聯軍軍隊、比國現正建築另一個集中營

(路透社二十日海牙電)今日有一德轟炸機飛入荷境、被荷軍高射砲迎擊迫降於荷境、

德倫的英一帶挪軍 集合完畢準備反攻 德軍亦已佈防迎戰

(路透社二十日士托印電)據此間消息、德倫的英一帶[illegible]有劇戰、那威軍已集合完畢、又以與英法軍隊聯絡、此等英法軍隊、係在南蘇士及姆倒德登陸、德倫的英將受三國聯軍南北夾攻、德軍在德倫的英四週、防佈準備迎戰、

(路透社二十日倫敦電)據此間消息、英法軍隊在挪威登陸未嘗損折一人、此種大成功、可以証明英法海軍能完全控制海上交通線、英國之運輸艦、每日運載由砲坦克車軍用品及軍隊等、經過四百里之航路、然後列達那威北部、乃未嘗遭遇危險、此等運輸艦沿途有水面艦潛航艇及飛機爲掩護、軍隊在那威登陸時、又有大砲爲掩護、登陸之後、則與那軍聯絡、會同三國之聯合軍隊、準備擊破敵人在德倫的英一帶之陣地、又據一軍事專家之意見云、英空軍屢次大轟炸擊斯達完格城之飛行場、使德空軍無法立足、故雖以派出大批飛機以襲擊聯軍、或者德軍尚未有多量之飛機、以供大規模之空襲也、

美海長到三藩市 視察海軍工程
談關於荷屬東印度問題 美艦可隨時赴任何地點

(合衆社十九日三藩市電)美海軍部長愛特生、今日由火奴魯魯(檀香山)抵此間、彼將在三藩市視察海軍建造工程、美海軍之二千五百萬元的海軍建造工程、係在此間與辦云、

(合衆社十九日三藩市電)美海軍部長愛特生、今日抵此間發表談話云、余可斷言、關於荷屬東印度問題、美國之艦隊準備隨時赴任何地點、以應國家之需要、余對於夏威夷之海軍演習、極感興趣、美海軍非係製造國策者、而只係遵國策以行動、夏威夷之强之前哨站、艦隊準備奉命往任何一地點、但美艦隊仍須有多項改良、余將要求國會再支撥若干項以購買多量之煤油、及藥彈、俾得擴充艦隊演習範圍、

英國駐美大使演講 德欲奪取英國海權
美第一度防線靠歐洲支撑

(合衆社十九日聖路易士城電)駐華盛頓之英大使勞司安、今日在此間對當地商會演說謂、倘希特勒在此數月內向西線作主力攻者、則可証明德國因被聯軍封鎖、其所貯存之軍用品、逐漸減少、而無力補之充、是以不能擴展其全體戰、希特勒之目的、在奪取英國之海權、倘希特勒獲得英國之海權者、則可獨覇世界、回憶美副國務卿維爾斯到柏林時、戈培爾曾言德國之和平條件包括、一、聯軍停止干預歐洲事務、二、英國停止控制海洋、是以直布羅陀、亦應交回西班牙、諸君試想、納粹主義之德國、及共產主義之蘇聯、若能控制海洋、則全世界能否如今日之自由者、倘地中海之控制權落於納粹者手中、則英帝國之交通線、將被截斷、而英帝國亦從此解體矣、倘英帝國解體、則美洲各國之安全、亦受影響、根據門羅主義、美洲之第一防線、係靠歐洲之一主要海軍國所支撐也云、

推行低利貸
强化戰時金融機構 貼現率減低

(合衆社十九日柏林電)德國經濟部長馮克氏、今日在德國中央銀行常年大會演說謂、政府將來逐漸推行低利放款政策、如此則可助政府强化戰時之金融機構、及應付浩大之戰費、中央銀行之貼現率、最近已由四厘半減至三厘半、此不特有利於政府之健全財政、且亦有利於商人、政府加緊限制糧食消耗、及統制鐵價之後、則市面上之金融較爲流暢云、

倫敦北部 子彈廠炸爆 傷斃多人

(路透社二十日倫敦電)英國供應部今日宣稱、倫敦北部之一子彈廠、今晨發生爆炸、斃命者五名、重傷者若干名、該廠將即收復、俾照常出貨、

(合衆社二十日倫敦電)今日上午九時許、倫敦北區突然發生一大爆炸聲、發生爆炸之地點、四週一里內、均受震動、許多窗門被震燬、六里之內之四週、能聞爆炸聲、爆炸地點停止交通、故現尚未知其原因、

赫爾表示 無意選舉

(合衆社十九日華盛頓電)美國務卿赫爾氏、今日對記者宣稱、渠并無意爲下屆總統選舉之候選人云、查最近北加羅連納省之總督、曾勸民主黨推擧赫爾爲總統候選人、

擁護汪主席回都主持大計

歐戰以來 各國購美機
美年製二萬五千架 共訂購一萬七千架

(合衆社十九日華盛頓電)據美國海軍航空局主任韜華爾大將宣稱、自歐戰發生以來、各國向美國所定購之飛機已達一萬七千架、其中多係英法定購者、現在已製成交貨者、約有三千架、預料截至本年底、美國之出產能力每年可製出二萬五千架、戰鬥機之速率、每小時可發展到七百五十英里、

(合衆社十九日華盛頓電)國務部今日宣佈云、本年三月份、英帝國向美國所購買之軍用品、共值二千一百二十五萬二千金元、其中大多數係飛機、又四月份法國所購之貨、幾完全係來福槍、

菲律濱立法院 討論限制移民法案 預料可通過第三讀
議員對日方意見作辯護

(合衆社十九日岷尼拉電)菲律濱立法院、今日開會討論限制移民入口案、該案係規定每一國之人民、每年僅限五百人到菲律濱者、日外務省之代言人曾發表意見謂、該案有意排擊日本者、今日開會時、有若干議員發表辯護之詞、謂此案對於各國一律同等待遇、菲律濱限制移民入口、純係自身之問題、乃日本亦起干涉、殊屬不當、又據議長演說謂、此案純爲本國之利益起見、而且對於各國待遇、亦甚公平、又據議員巴烈特宣稱、日方實無任何理由反對者、預料該案當可通過第三次宣讀、此案由立法院通過之後、則可呈請奎松總統批准、

德駐美領事 (通)告挪輪船
不可離中立國口岸 挪丹輪到港集中

(路透社十九日紐約電)德國現正欲阻止聯軍利用現泊於美國各口岸挪威輪船、駐紐約之德領事、現正奉德政府之命令、通知美國各挪威輪船之經理局謂、在北歐戰爭未結束前、挪威輪船不可離中立國口岸、又命挪威輪船公司、將挪威輪之名呈報於德領事館、挪威輪公司之當事人、現尚無何表示、

(路透社廿日上海電)此間有數艘丹麥及挪威輪、已取銷其尋常之航期、由上海往香港集中、此係依據英海軍之命令、昨日原有兩艘挪威輪到滬、但中途已奉到命令折回香港、

瑞典海外 有劇烈炮聲
又聞魚雷爆炸

(合衆社十九日哥德堡(在瑞典)電)今日瑞典西海岸之開陵科容發生劇烈之爆炸聲、六次係魚雷爆炸之聲、但詳情未悉、又有濃密之砲火聲、料係發生海戰、十時之後、則不聞有砲聲、

(合衆社十九日士托印電)據一無線電消息、瑞典哥德堡港以北之海面、今晨有劇烈砲聲、某海島上之房屋受劇烈之爆炸力所震盪、窗門亦有被震壞者、

澳洲政府 敵視共黨
共黨刊物被禁

(路透社十九日干貝拉電)澳洲各共產黨機關報、將於兩星期內一律停版、其他共產黨之宣傳文字、如傳單標語等、將受嚴厲之檢查、又不准登載某項文字、澳洲主義之新聞檢查局、將視共產黨之出版物如敵人之出版物、

美輪船 (擅)租與俄人
美政府查究中

(合衆社十九日華盛頓電)近傳美國有等美商人、未得政府許可、而將輪船租賃於蘇聯人、以行走海參威、美司法部現正查究此案、自從蘇芬戰爭之後、美國航政局已不准許美國輪船租予俄人、

經濟版

昨港外滙市一致穩定
申滙銀行沽出六十餘萬元
倫敦銀價近遠期均報一式

（本報專訪）昨日據本港金融界消息。英。美。法。澳。申。暨各滙市一致穩定。價格無更。告羅士打市。英對美價為三五為四〇二五。美對英價為三五一。又據倫敦生銀市報告。近期價一式。即二〇八七九。遠期價一式。即二〇八一二五。茲將昨日各滙牌價錄左。

英滙	一〇二·八一二五〇
美滙	二一·五〇〇〇〇
法滙	一〇·八五〇〇〇
澳滙	一〇六·三七五〇〇
買滙	一〇八·二五〇〇〇
暹滙	一五〇·〇〇〇〇〇
坊滙	五二·九〇〇〇〇
啤滙	八二·二九〇〇〇
荷滙	三九·八七九〇〇
宋滙	四三·〇〇〇〇〇
瑞滙	九六·〇〇〇〇〇
申滙	三五〇·〇〇〇〇〇

又即期司令票價。一〇二一式五。每鎊伸值壹拾九元八角六仙。滙豐沽打爾行司令票價。一〇三。銀行開倉後。西人司令市。現貨入價平七九。沽出平半個咀。銀行沽荷旗價為四〇五。啤滙價為八式六式九。華比銀行入宋紙三千元。價為四四。一式五。又入荷紙四千盾。價為四一。三一式五。華僑銀行入叻紙九千元。價為五三。三一式五。大通銀行入金條壹百安。價為一五五五。茲將各滙市買賣情況錄下。

英滙　銀行入通大司令單價。一一三。現盤沽價一〇二。八七五。入價一〇二。九〇六二五。

美滙　銀行入通天大金單價一。九三七五。沽價一一。六八七五。

申滙　華僑銀行沽四萬元

……海外各分支行。亦為南洋華僑銀行。廣東銀行。及滙豐。……

滬外滙市仍穩
成交依然沉靜

△滬市　昨日滬市外滙市況。過程平穩。成交依然沉寂。收市報靜。美滙現貨售價四扁士一二五。遠期售價三扁士八七五。美滙現貨售價六元。遠期售價五元九六八七五。

八九金市略升
人心頗形堅挺

△大金　昨早銀行開倉。美滙掛牌價一式。倉後市情平靜。八九金開市價為九十三元一毫八先。開後人心甚為堅挺。買家因而乘多。價乃升為九十三元三毫。而九十二元六毫半。而九十三元四毫。隨以某搭家客有放出。回降為九十三元一毫八先。後微升為九十三元二毫收市。公價九十一元八毫。息價去三毫。

國幣市況微醒
散家頗多進入　人心趨勢穩定

△國幣　昨早開盤價為二六四七九。開後市面客稍有售出。價即降為二六四二九。旋以散戶多號頭事抓進。價乃上升為二六四五。同時某大戶亦相繼買入。價續起為二六四八七五。而二六五收市。人心趨勢甚為穩定。公價二六〇。息價加毫半。

昨股票市又乏生氣
成盆僅三家惟買盆尚旺

（本報專訊）昨日本港各公司股票市況。計成盆者僅得電車公司。香港電燈。牛奶公司等三家。市情又轉疎淡。惟買盆仍旺。而價格尚屬穩定云。茲將昨日各股盆價。分錄于左。

（票名）	（每股價目）
（成盆）	
電車公司	一七·八五
香港電燈	六九·七五
牛奶公司	二一·六〇
（賣盆）	
黃埔船澳	二二·〇〇
香港酒店	[illegible]
天星小輪	[illegible]
油蔴地輪	[illegible]
（買盆）	
滙豐銀行	一五〇五·〇〇
東亞銀行	七四·〇〇
於仁燕梳	五〇〇·〇〇
諫當燕梳	一七一·〇〇
省港澳輪	一一·二[illegible]
於仁水險	一七·[illegible]
青洲英坭	一七·一
笠金礦	九·七五
九龍貨倉	九九·五〇
均益貨倉	二四·三九
黃埔船澳	二一·七五
置地公司	三六·七九
永安紡織	一〇〇·〇〇
天星小輪	六七·七五
九龍電燈（新）	四·九〇
香港電燈	六五·五〇
電話公司（新）	一八·五〇
電話公司（舊）	一〇·[illegible]
牛奶公司	二一·五〇

中華娛樂 / 南洋烟草公司 / 先施公司 / 香港永安 / 上海永安 / 組臣氏
　六·八〇　二·九〇　二·一〇　三·〇〇　一·四〇　九·四〇

運澳粮食大受窒礙
澳當局再復限制糧食出口
昨來港澳輪因無蔬菜載來
中新交通不安

查內地交通不大安靜。中山新會粮食什貨多數不敢運澳。因此澳門政府禁止粮食出口命令。前日又再復施行。其所禁止者。先以蔬菜為限。蓋前日已無蔬菜運澳。其餘淡水鮮魚雞鴨生猪則尚有多少蓄存。惟繼續亦無運澳。將來亦不免一併禁止云。故昨晨由澳開行來港之各輪船僅得大魚鯇魚鯪魚日六七十担。雞鴨二十餘籠。生猪九六十頭而已。其餘什貨。亦不比前兩日之多云。

組府還都　人民復業

暹新棧上白米市淡下
安新俤白粘價好一角餘

（本報專訪）昨日到暹船貴陽號。來白米四千零一十三包。白碌一千五百一十七包。朴米二百包。即成暹新載與棧上白米。糯米三百九十五包。因買客意慢。市淡卜一角餘。惟白碌與朴米市頗疎。好二角之多。糯米糯碌均疎穩。同日又到安船大中華號。來白粘萬六千四百四十二包。白糖一千四百五十六包。白碌一百七十五包。朴米二百六十一包。所成安白粘市。因來源稀疏已久。買鄉思辦。市好一角有奇。白碌市更好三角之巨云。茲將昨日各行開出各米價目分錄于左。

（米嘜）		（包數）	（每担成價）
振盛行沽出棧上			
泰國藍印糯		二三五	六·三八
振南行	又		
四元米	黃桃白	一五〇	八·八八
長盛米	隆藍矢	三〇六	八·七五
榮豐隆	又		
和興米	泰青中	四三五	八·六三
元興塔米	利青桃	二〇〇	九·二四
恆豐行	又		
利生棧	藍印碌	一五〇	七·五八
	青印碌	一六〇	七·五二
再成棧	青印碌	一〇七	七·五八
榮發盛	朴米	三〇〇	六·八七
成豐利	朴米	二四一	六·八二
隆興棧	沽出貴陽船		
潮豐棧	紅印朴米	二〇〇	六·七九
振盛行	又		
泰國烏白碌		一〇〇	七·七二

港府發展市政
九龍完成標準馬路
可容汽車四輛同時行走其間
對于軍事運輸亦有重大作用

本港政府近年來積極發展市政、九龍方面、因人口繁增、行人車輛、俱見繁衍、故特大舉改良路政、並增闢新路、其工程已於去年四月開始、直至最近始告完成、該幹線一截、耗費甚巨、查該新幹線係由旺角亞皆老街起、伸至九龍城、貫通九龍城一帶繁盛區域、若由旺角至九龍城、則以此為捷徑、末段連接九龍太子道啓德濱及稅關道、故其重要性不亞於彌敦道、該新路全用新式建築、路面寬闊、可容汽車四輛、同時行走其間、堪稱全港標準道路、該路建築完竣後、行走漆咸道與太子道之九龍南路線巴士、將改走此新路、其一由佐敦道碼頭至九龍城、其一由尖沙咀碼頭至九龍城、比原有路線、可省時十五分、聞此幹線作用、不只繁榮市區、對於軍事運輸、亦有重大作用云、又在該新路接九龍灣公道之地方、原有一小山橫亙其中、今已鏟築新路完全移去、用以填築九龍警署前側之海灘、其工程浩大、可想而見、此段新填之地面、亦已完成十之八九、面積約有萬方尺、新路兩旁之空地、現已增加無數屋宇、計余東旋物業者、佔卅六幢、嘉富利士置業公司、亦建有十八幢、九龍醫院及神經病醫院亦在建築中、其餘之曠地、亦已陸續興工、本年夏末秋初時、又有無數新廈落成矣、

摩登少女自澳來港
金山輪中自刎重傷
頸喉被利器割斷傷勢垂危

行走港澳之金山輪昨晨八時半抵港時、發覺有一摩登少女、在輪中自殺、查該少女年約廿一歲、乃乘西餐房三號A、註冊黃氏、昨晨七時許黃氏不知受何感觸、突用利器向頸部猛刺、當即將喉部割斷、血從創口如泉湧出、一息奄奄、後為該輪侍役某甲巡至該房、見該房有鮮血流出、且聞呻吟之聲、該侍役乃破扉入內查究、即見黃氏倒於血泊之中、傷勢垂危、侍役覩狀大驚、高呼有人自殺、時引得搭客圍觀如堵、查黃氏傷口、似用剃刀割傷、但在全房查究、則未發覺有剃刀、祇發見有玻璃一片在傷者身旁、故疑黃氏係用玻璃自殺、當發覺後未幾、輪到安抵本港碼頭矣、遂即由該輪買辦向警署報案、然後用十字車將傷者舁入瑪利醫院施救、黃氏入院經過醫生竭力為之施救後、仍陷于昏迷狀態中、傷勢沉重、恐有性命之虞、又查傷者絕無行李、祇有手袋一個、內有現欵一毫五仙、另有黑手套一對、書簿本、此外並無其他行李、據該輪侍役稱、黃氏當未自殺前之兩小時、曾在輪面踯躅、徘徊良久、當時已見其憂容滿面、愁眉深鎖、長嗟短嘆、似有無限衷情、不能告人者、及至昨晨七時、傷者始將房門關閉自殺云、

基隆街劫案
獲五疑犯

深水埗基隆街十八號一樓、于前晨八時、被賊假冒電燈工人、闖入洗劫金飾值千一百二十九元、事後失主馬肖金前往警署報案、當時警署派出大隊中西警探前往踩緝匪蹤、惟警探抵步時、賊已遠颺無踪、警探對於此案極端重視、乃於昨日繼續派出華探多人分頭查究匪踪、結果、拘獲可疑男子九名、疑與此案有關、並起回金飾贓物、警署於星期一日即將之解往中央巡理府提審云、

港府收管
丹麥商行

自希特勒擴大歐戰侵入北歐、丹麥首當其衝、首即淪陷、英國政府即宣布丹麥消失獨立主權、應以敵國看待、所有留港之丹輪依加以扣留、昨日輔政司史美又在憲報正式公布將本港一般丹僑商行由當局收管、計開、大北羽毛廠、東亞輪務公司及大北電報局、經已派員分別辦理、據丹僑對記者談稱、港府此種措置、吾人致諒解、吾人所受種切待遇、具見港府體貼之盛意、尤可銘感云、

昨本坊油價再漲一元
港牛油市再接再厲

（本報專訪）昨日本港牛油市情。再為進展。蓋存貨愈沽愈稀。販家乃將價格提高一步。計本坊油價再漲一元。天津油價則漲四角。其趨勢之邁進。大有再接再厲也。據某大油商昨對記者稱。生油市勢之勁。大可恢復舊年之最高峯。蓋仍昂。祇本港之土榨油成本較廉一點耳。茲將昨日各行開出之油花式分列於左。

裕德行	天津生油	〇〇罐	三〇·〇〇
廣興	本坊生油	二〇〇罐	三三·五〇
泰祥廠	上十榨油	四〇桶	三二·五〇

荷滙	三九·八七	
啤滙	八二·二〇	一·五〇七八六
呂宋滙	四三·二〇	三·二一五八
買滙	一〇八·二五	二·三二三五
暹滙	一五〇·〇〇	一·九二〇四
澳滙	一〇六·三七	一·〇六一
坊滙	五二·五	一·九〇四七
申滙	三五〇	一·二八五六

花旗紙	四·五六
石叻紙	一·八三二
雪蘭紙	三·六〇三六
荷蘭紙	二·四一五
山打根紙	一·七九
呂宋紙	二·二六一
暹比紙	一·一八八五
緬羅紙	一·四六

國內滙兌
十家銀號奉准經營

昨晨憲報公佈。輔政司根據一九四零年「經濟防衛則例」繼續批准十家銀號註冊。准其遵例售賣國幣及滙款中國內地。其店號如下。永亨銀行。誠亨銀號。萬安銀號。大林銀號。同利銀行。生大銀號。英源銀號。季記銀號。有恆銀號云。

經營滙兌
批准十銀號

昨日輔政司史美在憲報宣布、下列各銀號已獲當局批准經營國幣及向中國內地滙款之業務、計開永豐銀號、永亨銀號、誠亨銀號、同利銀行、生大銀號、安源銀號、大林銀號、季記銀號、有恆銀號等十家、按列各家、多數在裝修中、卜吉開張者云、

天氣報告

昨日下午六時一刻、天文台報告如下、華西及太平洋保東、旋風集中於山東以東一帶、微弱反旋風向東移之勢、預測今日天陰、吹北風或東北風、和暖、晴、昨日本港溫度、最高七十一度、最低六十七度、今日日出五時五十九分、今晚日落六時四十六分、

海外經濟行市訊

美國股票商品行市（紐約廿日電）

—股票—　早市微有升降。至收市時趨穩。鋼鐵股略見鬆勁。橡膠股市。因遠東情形緊張。人心仍未安。膠公司不能繼續應付顧客。因在供給方面略已減縮云。

—麥—　在本週內。麥開盤成交已增至九百萬綑。謠傳加拿大有大宗進口。此為可能實現者。故市價受其影響。惟歐戰仍屬活躍。故市況尚無變更云。

—棉花—　據稱美國將五月運費減少五十個巴仙。故對輸大量之供給情況有所影響。價格趨於下降。

—樹膠—　今天開盤買戶加強。其中投機亦乘勢活躍。故荷蘭家賣買亦殷。價格騰升。據一般觀察。倘荷屬一被侵佔。則與東印斷絕交通。對於統制計劃必遭打消。其結果價格轉降落云。

—糖—　據稱西班牙現購買古巴糖五萬噸。價格聚升。

英國外滙行市（倫敦二十日電）

國別	（十八日）	（十九日）
荷蘭	七五·五五	七五·五五
瑞士	一七·〇〇	一七·〇〇
西班牙	三八·六〇	三八·六〇
意大利	六八·七五	六九·二五
美國	四·〇〇	四·〇〇
法國	一七六·六二	一七六·六二
日本	一六又八分一	一六又八分一

美國外滙行市（紐約二十日電）

國別	（十八日）	（十九日）
荷蘭	五三·〇九	五三·〇九
暹羅	三三·三八	三三·三八
瑞士	二二·四三	二二·四三
比利時	一六·七五	一六·七五
印度	三〇·三六	三〇·三〇
香港	二一·八七	二一·八五
爪哇	五三·六五	五三·六三
美國	三·五一又四分三	三·五〇又四分三
西班牙	九·五〇	九·五〇
意大利	五·〇五	五·〇五
加拿大	八五·又四分三	八三·又八分七
法國	一·九九五	一·九九
中國	六·二〇	六·一五
瑞典	二三·八	二三·七五
日本	二三·四六	二三·四六

金銀首飾價

金葉		一五五·五〇〇
碎大金		一五〇·〇〇〇
信行	出	一八七·〇〇〇
恆盛	出	一八七·〇〇〇
誠信	出	一八七·〇〇〇
信記隆	出	一八七·〇〇〇

◀ 第三二九期 ▶

尖兵

林部長對粵記者的談話

超•

此次汪院長出巡全國，林宣傳部長爲闡發和平反共建國之眞諦，以震聵振聾，所以亦隨同汪院長出巡，到白粵來曾對記者發表談話，拳拳解釋汪院長之和平建國計劃，有問必答，不厭求詳，且將上海南京北平張家口到處所見友邦輿論界與我們合作情形縷告，我們白粵的輿論界聞此當作何感想？

汪院長說過，局部停戰應從廣東做起，怎能先從廣東做起呢？這就要我們記者負起宣傳的責任。因爲理論是行動的根據，宣傳是理論的外形，發於中而形於外而見諸實行，都一貫維宣傳作動力。林部長要我們使全民衆起來担負和平反共建國的責任，這就是每個記者的天職。

我們記得先總理發動的國民革命，都是從宣傳做起來的，他手無寸鐵，而能推倒强横的滿清，何嘗不是宣傳的力量。我們不要自餒，不要放鬆，站定和平反共建國的崗位，力敲喚起民衆之木鐸．友邦是在協助我們了，我們智深勇沈的運用主觀力量，來完成這偉大的救國事業，相信必能「水到渠成」的。

檢舉貪污層出不窮

子丹•

渝方的「監察使」劉某，近巡閱東江各屬，談及稅務人員種種不法，並曾將當地之稽征所長及緝私所長二人扣留。吾人於閱讀談話之後，益覺戰時之貪官污吏，不特未有減少，抑且增多，斯固吾民之不幸，亦政治污點之暴露也。

劉某之言曰：各縣縣長大致尙佳，惟缺乏幹部，甚至無幹部人才，又或下級人員腐敗，以致政務無從推進，欲政治之修明，除弊實急於興利云云。此種觀察，不爲無見，然未足以盡貪污之萬一也。貪官污吏之所以形成，非與生俱來者，實緣於政治種種失敗，居高位者，一憑私意，每易一機關，必先任夾袋中人物，自長員以至下級員司，亦大批更換；既不注重考績，又不體念賢勞，任事者既失保障，由是在位者，常懷五日京兆之心，惟致力於巧取豪奪，剝削民脂，縱爲輿論攻擊，人民告發，而在上者故意包容，寬爲開脫，以是養成貪污之陋習，苞苴暮夜，秘密等於公開，操監察權者，雖不乏賢明之輩，第不幸而被檢舉者，僅爲毫無泉山之微員末吏，炙手可熱者，仍營私舞弊如故也！善諷者乃謂司監察之人，但工於拍蒼蠅蚊子，語雖滑稽，然未嘗不寓有諷諷之意，屬惜貪污之政治，不獨未有澄清，且藉抗戰之時機，加緊剝削。例如緝私方面，住居各戰區內之軍政長官，當此時期，應如何奮發從公，使不致日廢職守，乃事實上，軍政長官之爲人民告發走私者，不知凡幾？而游擊隊且明示以走私爲養活之資源，此種情形，稍加考查，即可獲証！秉政者非不了然於胸，或以面子所關，或以派系之涉，視若無睹，日言澄清吏治，徒託空言，而營私舞弊者之護符，即爲無窮期之抗戰，苟加以非難，即以破壞抗戰相加，以爲箝制人民與論之口實。而戰區以內之情形，更爲複雜，政令所不能及，法律所不能制，若輩遂得公行箇路，爲所欲爲，所謂加緊戰時工作者，實不過增加斂錢之機會，吾人於內地所見之稽征檢查機關，其留難景象，視戰前加倍，所謂便民者，言行不符，此種事實，不過約畧言之而已。

推厥原因，固在政治之不良，而成因則在妄戰不息，地多淪陷，踞要津者，存苟安之心，營私利者，急於飽攘，貪污之不止，實戰事使然也。然則雖能檢舉一二，寘之於法，何異於舍本逐末，惟消弭戰事以求和平，庶幾能列舉百政，加以鼎革，此根本之圖，建國之大計也。

文明之破壞及其保障

菊孫•

物質文明，至今極矣！倘由此而不斷努力，則以今日科學之突飛猛進，一切天然之力量，幾已盡爲人類所駕馭，所統治，而神仙之生活，即可實現日前。顧自第一次世界大戰以後，所挾與俱來之偉大破壞力量，不獨不爲之少戢，反因而日增月進，悉舉從前之文明制度，而撕毀之，破壞之，以復返於野蠻之途，此則祇知有自私自利，而不知有自制自治者所造成之惡果，而人類今日所食之惡報，殆較野蠻人爲尤酷，不可謂非痛心事也。

如使人之所欲，不過爲一國家一民族之放縱享樂，則得隴望蜀，凡可以自私其一國族，而朘削攫奪其他國族，以求增擴其享樂之範圍者，何所不用其極也！無如人之欲求其國族之生存享樂，誰不如我，苟不能自戰自制，而惟努力於慾望之進行，則彼此衝突，而大戰爭，大屠殺之慘劇以起，此睢衡時局者，所爲惕然知懼，而竭力提倡和平也。世界第二次大戰至今日已屆劇烈之時，不獨北歐丹挪等國，已牽入戰爭漩渦，即東南歐巴爾幹諸國，亦將再燃大戰之烽火，此殘酷之戰事，早已毀滅一切之文明。吾且不暇論其是非之誰屬，而和平之熱望，則各國人士，殆無不具有同情者。我國遠居亞洲，雖不易捲入戰爭漩渦，而亦非無捲入之可能，吾儕前此受抗戰之賜，亦既創鉅痛深矣！今後宜知所以自拔之道，則捐棄以往之成見，而亟謀中日兩國之提携合作，以奠定東亞之和平，實爲當今急務。蓋兩年來，中日人士，已深覺鷸蚌相纒之無益，而咸趨於和平之一途，在日固知其不能亡我，而亦無亡我之心；在我則自知其不能勝日；而願握手和好；則由相打而相識，由相識而作親切之合作，固勢所必然，亦理所必致也。吾東亞人素以和平信義見稱於世界，和平信義，即吾東亞文明之特徵，吾儕當保持此固有之文明，以發揚而光大之，毋使殘酷之戰事，蔓延東土，以毀滅我數千年之文化，而忠孝仁愛信義和平之道，及正直純潔廉恥貞操諸美德，皆得以保存，此和平運動所宜更求其發展，以奠定東亞永久之和平者，再進而奠定世界和平之基石，庶不致爲野蠻之潮流所波及也。夫科學之應用，原爲增進人類之幸福，然苟以是爲毀滅人類，破壞人類之工具，則絕非吾人之所願望；吾中國人，生活至爲恬淡，一切放縱之享樂，非所敢貪，而需要物質之文明，亦惟在能適應於生存獨立，其他一切，足以牽入類使復返於野蠻之境地者，均非吾人之所歡迎也。文明乎！野蠻乎！胥在研究科學者之一念決之矣。

佳麗的一生

連載圖說 天任作 （六三）

話又轉回來了，佳麗忽又念起了苦情眷戀的表哥來了。她的表哥一去從軍以後，轉眼已有了幾個月；在幾個月中，彼此間的音訊杳然不通，究竟怎樣？佳麗實在是常常掛念的，她以爲陳秉融，已厠身在軍界中，對於她的表哥的消息，或者可以知道一點的，縱或不知，也可以代爲打探打探，而且他又是陳秉融學生時代的好知己，或者可以藉他的機會，探得出表哥的好消息。她沉默了一會，乃向他說：

「陳師長！」

「不要這樣叫我，就照同學的時候一般叫我做雄哥好吧！」陳秉融插着嘴向佳麗要求道。

「什麼都是一樣」佳麗接着說：「我表哥的消息你可知道嗎？」

「和他違隔了很久，一點兒我都不知道，同窗舊雨，一別杳然，良朋莫逆，眞有讀陶潛之賦，誦杜甫之詩的感慨啊！」陳秉融熱情地感嘆地說。

「大概他也是和你一樣地感想！」佳麗說：「因爲他從前在我的面前都常常談起你呢」！

集訓歸來

（三） 佚

隊長室是用木板圍成的一個長方形的室子，光線也很充足，中間放置一張檯子，破舊的木板塗上一層白色灰水，西面的一角，放置一張小床，床上也舖了一張白布，牆壁的正中，掛着兩張照片，左邊是一張是隊長的半身照，挺直的西服，好一個英勇美麗的少年，右邊一張是西洋妹的半身照，坦胸露臂，陳明暗暗問同伴的李三，這是什麼國的外洋人，李三曾經在香港做過幾年工作，說這是美國明星的玉照。

隊長看完了公文，看看陳明一眼，「你是陳明嗎」？陳明回答一聲，「是」！「你們鄉內這麼多壯丁，都怕死，不來受訓，要你這上了四十歲年紀的人到來隊部受訓，你有什麼感想？」陳明經了這一問，便想起鄉長事前教他說的話，立即坦白的說：「我決心衞國的」。說時心內是微微的跳着，還作一個不自然的微笑，隊長點了幾下頭，說聲好，轉頭來問李三，李四，你是陳三，陳四嗎？他們倆個也都回答一個「是」字，原來鄉長預先吩咐過把他們內姓氏更改了，他們倆說完只有一個會心的微笑，隊長說完點了幾次頭，說聲好，最後說一聲：「鄉長你回去吧」！鄉長像得了大赦一般的歡喜，連忙的告辭回去，陳明和李三李四，一同得給傳達兵帶進廟堂裏。

進入口是一個小門，門外是掛着一個小牌子「內務室」三個字，還有一張白紙黑字的告示，室內重地，非請勿進，「森嚴的兵家重地啊！」陳明心裏這樣想着。當他第一步踏進內務室的時候，把陳明心內的勇氣打消了，是一陣腥臭的濕味，撲上鼻來，這和隊長室的酒香噴鼻，垂涎欲滴的情形，眞有天壤之別。

茶和咖啡

黃英露•

這幾天渝方又大肆宣稱，甚麼神鷹隊先後轟炸漢口，廣州，南京，和岳陽等地，大建奇功；但據廣州來港的商客說，在廣州不但連機聲都聽不到，就是飛機的影子也看不到，渝方的所謂轟炸廣州，只是：……！其他各地更可想而知。

退萬步說，即是渝已派機轟炸，受害的不是自己的土地，和人民嗎？於日軍有甚損害呢？這也値得誇耀麼？

△ △ ▽ ▽

日前在港招考的失學青年，雖幸而入選的，候了兩三個月，渝方還沒把旅費滙下，何去何從，依然是沒有下文；而粵府又掛起招請技術人員回國，「救濟失業公務人員」，登記……的大招牌，目眩五色，悶葫蘆裏賣甚麼藥？

△ △ ▽ ▽

近來中山的難民，在澳門因疾病飢餓而死的，日有所聞！那挺而走險的也不在少數，這數千因戰爭而亡鄉破家的難民，茫茫來日，是很可慮的，但却未聞僕僕奔走的渝方救濟大員有甚麼表示！

渣甸輪船公司 船期

啓者本公司有堅固快捷輪船

順生 往神戶天津
和生 往上海烟台大板
永生 往汕頭上海
裕生 往汕頭海防
阜生 往海防
泰生 往神戶大板
浩生 往汕頭上海
怡生 往海防
島老架 往山打根
開生 往汕頭上海烟台天津
源生 往星架坡庇能吉打
恩生 往汕頭上海
永生 往海防
咾生 往汕頭上海烟台天津
貴生 往汕頭上海
德生 往汕頭上海
謙生 往汕頭上海烟台天津
貴生 往汕頭上海
松生 往山打根

欲搭中買船票及定客位請移玉步至干諾道中門牌五十號本公司兼往汕代理永茂生記接洽爲荷除外均駛上海青島輪船除晨樓客貨物有船寄貨兼接駁長江一帶凡貴刪玉客如欲附貨搭客請即移步至本公司船務部接洽是荷

電話一○三一三 渣甸公司謹啓

和戰問題的唯一文集。

時代文選

闡發正義的僅有雜誌。

最近出版第二卷第一期

致蔣介石電……汪精衛（三）
新中央政府之內外政策及其他……汪精衛（四）
和平運動之前途……汪精衛（九）
豔電書後……汪精衛（一三）
中央陸軍軍官訓練團開學典禮訓詞……汪精衛（一六）
建軍之目的……汪精衛（一七）
第六次全國代表大會宣言之解釋……汪精衛（二二）
三民主義之理論與實際……汪精衛（二五）
和平運動的發展和途徑……周佛海（二九）
從大處着眼從小處下手……周佛海（三二）
良藥忠言……周佛海（三二）
怎樣才可使中日永久和平……陳公博（三四）
爲和平運動告國人書……褚民誼（三七）
政治建設……褚民誼（四〇）
二十八年的結算與二十九年的展望……林柏生（四三）
國際現勢與中國……樊仲雲（四九）
致汪精衛先生書……西園寺公一（五二）
今後的中日文化問題……室伏高信（五五）
答中國諸君……室伏高信（五九）
讀「答中國諸君」後覆室伏高信先生書……塵客（六二）

每册售價港幣一角

香港中日報及本港各大書局及各報攤均有代售

本報訂有優待代理辦法各大書店如欲代售請駕臨南華日報營業部接洽

國際編譯社編輯

在滬出版 最新到港

國際週報

研究國際問題雜誌

第十一期要目

北歐新形勢（圖解）……
蘇俄對西方的挑戰……W. H. Chamberlin
蘇芬戰事和平解決以後……布施勝治
今日的蘇俄（下）……Lovis Fischer
大英帝國的落日……
日本人在中國……C. N. Spinks
法國前總理達拉第……John Gonther
馬關和議（三幕劇）……藤森成吉
第一幕休戰（第二場續完）
地圖一幅
漫畫八幅

總發行 上海新生命社
通訊處：上海郵政信箱一九二七號

每本港幣壹毫正

印度老哥霖摩顛眼科專家

盲眼十年 包醫全愈

人生在世。五臟六腑爲重要。而病之所患。各有不同。深淺不一。眼目乃體之精華。最宜保重。稍有不愼。貽害終身。蓋病患關係極大。其症何止百數種。斷非一藥可能醫得百症。本醫生專門眼科。歐亞漫遊。必存訪醫。志在濟世。所經醫治。藥到回春。有口皆碑。凡諸君有眼目不安。請來試驗。本醫生對於針割。醫藥。手術。對症而施。本館所有醫全愈者。必有影相讚頌敬贈。在醫館懸起留爲紀念。是爲徵信也。但求實效。特此奉告。由廣州市沙面東橋十三號搬往。

香港西營盤電車路鹹魚欄一五九號

剪此告白來本局不收診金

愛蘭止咳露

總發行香港皇后大道中三八零號分行廣州西濠二馬路三聖宮街十七號

止防咳嗽大藥靈驗
喉嚨年底藥店國處
除痰潤喉一均英
南洋各埠均有代售

包效 安娜發冷散

市上發冷藥多用金雞鈉故服後必有耳聾嘔胎絕孕之弊民不能斷根惟此散全用中藥製成功效神速担保斷根孕婦可服每包壹毫買壹送一各處有售總代理處香港旺角彌敦道七四八號國際貿易公司

著名 芬妮瀉痢散

△專治瀉痢 △每包一毫 △即刻見功 △買一送一

各處有代理 購作販品特別優待 香港旺角亞皆老街八號希爾藥行 電話：五七七二

女醫 廖慕英

接生婦兒各科 醫務所設 路八十六號二樓

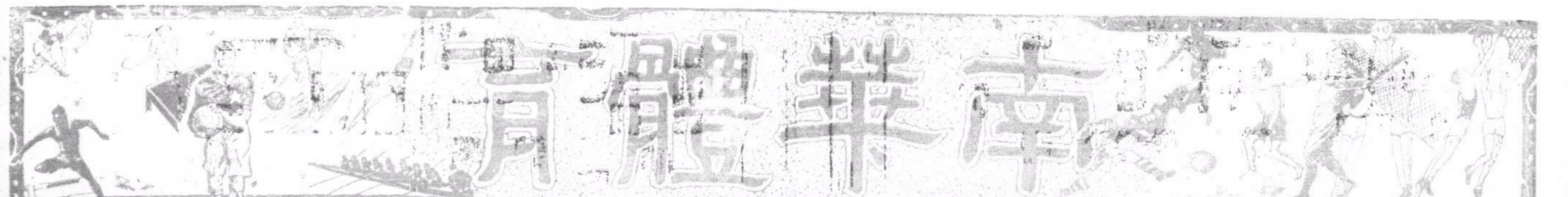

冠軍南華A

譚均幹

麥紹漢

李天生

宋靈聖

霍耀華

梁榮照

羅斗文

鄭廣森

馮景祥

李惠堂

黎兆榮

葉北華

昨足球賽事
有丙組冠軍未解決
南A人手不齊竟爲香港會所敗
南華雛鳳隊與光華會俱得勝利
工程昨得勝已成乙組聯賽亞軍

球場舊侶

昨日足球聯賽，竟有丙組冠軍決戰不能依期舉行‧乙組亞軍決戰、則勝利終由工程隊獲得，亞軍銜遂卒爲所有、甲組賽事‧南華B與光華會俱以爽朗之英姿‧分別打敗米杜息與九龍會‧令人可喜‧從此南華雛鳳，想必穩坐季軍席‧光華亦佔高位，差可人意也，聖約悉在力戰之下，竟不敵士葛隊、後此如再打不過警察、當隱佔末席‧因其賽南B一場‧勢必敗北也‧至於穩取甲組冠軍之南華A、竟不敵發希難免殿軍之苦之香港會‧則大出吾人意料之外、計昨日島上霸搶李惠堂與梁榮照二人缺席外‧其餘盡出、只因中衛線缺乏補充良材‧是以再遭意外之敗，計此隊自失特別銀牌後、即若走入迷途、連寄四場、未嘗得勝、有人嘲爲英雄遲暮、我道不言‧其實賽嗟‧要憑雄必‧方寸不寧、則意志自亂、連壇鐵的‧有由來也、但願諸將勿太好高務外‧應知己藝所從出‧能以母會爲重、則壁威自復矣‧

昨日嘉山之上‧看球者乃寥寥可數、成南A出場最寂寞無華之一次、我於是以爲香港華人‧不獨足球藝術已日見進步‧即看球閱歷亦進步非凡、若非預知當時演出無甚可觀處、則何致南A出師亦失叫座力也、

在丙組賽國際隊以二十零打勝電燈公司後‧座上客即呆坐約半小時、而後見香港會入馬陸續到場、但見肥史與　般雄兒‧多來上陣、南華方面‧則正隊長李惠堂與副隊長梁榮照均苦倦勤、其如卜員鋒出而外‧覺加入乙組之右補陳偉生、使作中鋒、隊長一職‧則由羅斗文暫署‧下半場南A曾兩易其前鋒線、先則由馮景祥入當正前鋒‧與陳偉生對調‧其後則又由葉北華與陳對調、但開賽時‧則雙方佈陣如下、

△香港會

奧釜路

肥史　島特梨

蛟氏　花路　史堅拿

小史　碧福　皐拉　畢禮特　威路臣

△南華A

譚均幹

李天生　麥紹漢

羅斗文　宋靈聖　霍耀華

葉北華　黎兆榮　陳偉生　馮景祥　鄭廣森

昨日一戰‧大可謂之開本屆南A未有之沉悶事、前鋒線因發一無領軍閱歷之後起人物當正前鋒‧上半時攻線之演出、自無聯絡之可言‧中衝更弱至不瑞開間‧於是香港會雖亦欠精彩、猶自多取進攻式、尚幸後衛賣力‧譚均幹‧壓數危機‧遂能戰二十分鐘而未敗‧至廿一分鐘‧阜位忽得球衝入南華禁地‧李天生力抵‧屯犯天條　被罰十二碼‧但見獺馬主歸‧一獻中門頂‧南A先落後‧又賽七分鐘‧南A之門再復被圍‧又見碧福頭上開花、合譚均幹無從抵擋‧上半塲二對○‧香港會佔先、下半時戰十五分鐘‧馮景祥因葉北華傳中、傳交黎兆榮近門射入‧成二對一之比‧再一分鐘、陳偉生忽然得機衝入、勢成單刀赴會、其時香港守將盡落後、只有奧爹路冒險衛出‧倘陳閱歷略深、只須一閃便可從容射入空門‧但其時陳正急奔而入‧一時心急‧竟向門將射去、遂被用肚擋出、球去不遠‧爲鄧廣森再截得斜射空門、卻被島特梨稍爲擋斜落野‧此後南華連得角球三次、均無所得‧大勢遂去‧至廿二分鐘時、卻做阜位任其似越位之情景中、單刀盤球再打入一雙　於是穩得蟬聯聯賽錦標之島上霸‧覺被大有殿軍資格之香港會以二對一之比壓倒、仍是僅多東方一分而已、

四—二

界限街場之戰
光華勇敗九龍會
錢熾芬如生龍活虎
京江猿臂力守銅關

成公

界限街場‧地頭虫光華會出師迎戰九龍會‧迷哥逾千數到場替光華助威‧可見光華會在九龍半島之吸引力並不弱於其他從隊‧這場比賽、兩隊勝負雖於錦標絕對無關、惟因雙方都是擅於在短狹球場比賽之隊伍　而兩隊又是勢均力敵、賽來必有緊張演出、在意料中、兩隊頑師經過七十分鐘之惡戰、九龍會雖能獲任上半時先勝一比零、但在下半時、光華改變前鋒陣容‧以四比二之成續反敗爲勝‧爲光華建功的是錢熾芬兩球、劉福全兩球‧爲九龍建功者、申都氏兩球‧

賽程經過是極度緊張‧在情勢看來‧在上半時，光華攻勢極盛‧而每未能先開紀錄之緣因、就是李恩樑牽領不得法、李之脚頭够硬、衛刺亦勇、可惜脚法不佳、每每將球領到有利階段時‧便糊裡糊塗地將緣送到對方之跟前‧將前功盡廢、逼個容端就是恩樑推鑄時、盤球離脚離得太遠‧所以常賽敵以糧、今後如能將弱點改善‧仍未爲晚‧上半時光華因爲左翼孤掌難鳴、錢熾芬任右翼、不慣於位、未見將職‧所以屢攻而未能收到良好劾果‧挛而中衛

三傑有默契之合作‧穩健之演出、奧門將京江之揮猿臂壓挽狂瀾‧不致多失‧京江之表演‧回復其在雖鳳時之黃金時代‧第一球之失‧是柄忠與輝林發生誤會、被申部氏任混戰中射入‧下半峙第二球之失是輝林監視申都氏不力‧而柄忠又不在位包抄、致有此失、下半時改變和鋒陣容‧錢居中鋒、劉任右翼、（李居右內輔）、子祥足傷攻居右中衛、由謝錦洪居中、全軍精神爲之一振、前鋒綫翼常活羅‧錢熾芬有如生龍活虎、球到人遂　衛刺極勇、九龍會遂坊經錢乙勇衛　陣脚動搖‧爲仍芝雖勇‧偽偏力難支大度‧崩潰之遠、出意料外‧光華之能反敗爲勝、可說是改軍後之收優、而部文治輪迻之得法、諸將表演之努力、皆有功焉、九龍會守勝於攻、前鋒兩翼遜色、匯中路三將能活動、對光華予以威脅　申都氏與維地是前鋒線危險份子、後防烏烈芝出色‧門將有穩健演出、否則失球當不止四枚也‧戰況如下‧

開賽‧光華就佔上風‧分頭進襲、爾來我往、文治輸送得宜、傳中適中‧福全衛至‧打出界外‧恩樑統軍與諸將短傳‧入陣、老劉開弓被阻‧大錢傳中‧門將轉阿斗抱个滿懷‧文治閃躲入陣‧、迷呼吶減助陣‧這時光華攻得有聲有色‧衆以爲九龍會必雖免於先失‧執料光華五虎深入重閑‧左敲右衛苦不得還‧石金斜射被門將揮拳擊出、恩樑鑽入‧鳥烈芝却提足先豐、九龍會雖然是門前草木皆兵、却能力守不失、申都氏留軍反發、光華門前一時險象絕仍、京江左右逢原、揮出猿臂、化險爲夷‧柄忠躍起勾綰‧任ト [illegible]

△光華會

黃華

郭炳忠　鍾煇林

謝錦洪　楊子祥　鍾劍輝

卓石金　鄭文治　錢熾芬　李恩樑　劉福全

△九龍會

加士度

烏烈芝　衣士文

多士　占士　麥士維

F佐芝　積臣　申都氏　維地　泰羅

東方隊五報捷音
在義賽中四對二勝華聯

（路透社十九日岷尼拉電）今（十九）日、東方足球隊又以四對二勝僑菲華聯隊‧是日客隊雖以次等球員上塲‧勝來仍易、上半時先以二對零領前‧休息時‧曾將當塲所用足球、當乘拍賣‧由鹹魚公會出一千二百菲洋、投得‧作爲賑華善欵之用、明晚東方賽此間冠軍隊YCO、逆料觀衆必不在少、

昨日舉行
第四次特別賽馬
格林巴奪得聖佐治錦標
坎杜林伊芙亦一鳴驚人

昨日舉行第四次特別賽馬‧觀衆異常擁擠‧以雨神識趣‧忽忽而來‧未忍久留、忽忽逐去‧終不致大煞風景‧加以各塲熱門多能穩佔勝利‧大部份馬迷皆喜形於色‧惟是最後一塲則爆出大冷門、大偉士自騎名下澳洲馬「合披蘭定」‧昔日屢戰屢敗‧至於昨則有志竟成‧卒奏凱歌、至於李蘭生之「坎杜林伊芙」、亦久無建樹、昨一鳴驚人‧獨點鰲頭、以騎師成績論、韋耀章與列打共勝兩次、共列首席、畢浩清、趙連璧‧杜利和頓‧大偉士、布老士各勝一次、趙氏策騎「格林巴」奪取聖佐治錦標、博得掌聲不少、而爲紀念聖佐治節起見‧馬會當局除設此項特賽外‧並專聘米杜息軍樂隊臨塲、任各塲賽跑前‧列隊巡行奏樂助慶，連環彩第五第七兩塲皆屬冷門‧以「史埋零泰」與「菲亞燦士」配合成功、玆將各塲成績列后

△第一塲　半里一七零碼

（名次）	（馬名）	（騎士）
一	第斯亭提夫泰	韋耀章
二	舫臣	吳培
	伊芙科利	大偉士
三	基士他	尊尼喧

△第二塲　一里七一碼

（名次）	（馬名）	（騎士）
一	法蘭連	列士
二	奴疾夫拉	大偉士
三	杜維禮士	尊尼喧

△第三塲　一哩兩化郎

（名次）	（馬名）	（騎士）
一	格林巴	趙連璧
二	威帝文	畢浩清
三	伊芙理順	白力

△第四塲

（名次）	（馬名）	（騎士）
一	坎杜林伊芙	畢浩清
二	比亞格羅	尊尼喧
三	左巴	趙連璧

△第五塲　六化郎

（名次）	（馬名）	（騎士）
一	史埋零泰	韋耀章
二	威路巴	趙連璧
三	威士力	陶柏林

△第六塲　六化郎

（名次）	（馬名）	（騎士）
一	馬治白冷	杜利和頓
二	佐地	活氏
三	乞顛	招基潘

△第七塲　一里一七一碼

（名次）	（馬名）	（騎士）
一	菲亞燦士	布老士
二	羅雲	尊尼喧
三	燕衿踢士	梁祥威

△第八塲　一里

（名次）	（馬名）	（騎士）
一	珍尼花	列士
二	被斯浮惠	畢浩清
三	京剛	保多壁
	布老帝文	[illegible]

△第九塲　半里一七零碼

（名次）	（馬名）	（騎士）
一	合披蘭定	大偉士
二	扶拉奐得治文	列打
三	打比迪	鄧肇垣

東方菲島歸鴻

施普惠

東方足球隊征菲、其抵埗後情形、業見該隊[illegible]者施普惠君寄來第一函、[illegible]

○…○ 隊員生活 ○…○

晨[illegible]花園作深呼吸、及柔軟體操‧八時早餐、十二時半午餐、[illegible]時半晚餐‧十時就寢、另有比賽、晚八時半舉行‧則另一消夜、一約須在十一時半方[illegible]

○…○ 隊員動態 ○…○

[illegible]

雛鳳奮雄威
四對壹大勝米杜息
英祺德輝碩友各建一功
積臣倒戈我軍多取一記

小秀

足球總會爲趕速將聯賽結束、故在球事闌珊時候、昨日猶有四塲、甲組聯賽三塲華隊均出師對外、南A與光華兩塲均無關重要、但任香港會球塲之一塲比賽、南華B戰米杜息‧是有關於雛鳳季軍前途‧而且米杜息亦非弱者‧比較上是較有可觀、雛鳳昨日以全力上陣、米軍亦盡傾精銳出塲、球迷有以米軍力強、雛鳳未可穩勝者、不謂在接關之下雛鳳球將之表演、乃如得神助‧在半分鐘內‧球任塲中盤旋不過三兩來回‧南B便即由郭英祺以遠射破關　而得先勝之利‧追後再賽約十二分鐘‧又由德輝頂入一球‧成穩勝之局‧於負回一球後、德輝衛剌獲得三比一之數而完上半時、至下半時、雛鳳更是時來運至、更得一十二碼球‧由碩友罰入、完成四比一之數‧終塲、雛鳳在昨日得奏凱歌、不曾已居季軍、蓋雛鳳在績分表上、今後只餘兩塲比賽、本屆賽程、便告完結、一塲爲與大阿哥爭逐、另一塲爲與聖約瑟對壘、與大阿哥一塲、南B必可得勝‧實無疑義、如是則南B已有廿三分‧即使海軍在最後一塲戰勝士葛、亦不過僅得廿二分實絕無追及雛鳳之望、何況以雛鳳之現狀論、實力絕非聖約瑟所及、南B大可以二十戰得廿五分、而據季軍之位也、雛鳳昨日、因屬重要關頭、以全力上陣‧久未見登塲之錫水盆亦戎衣參戰、張榮才腕傷已愈、復出把關、實力雄勁‧而諸將演出之揮灑如意.迥非米軍所能及、

諸將在昨日之表演‧全軍並皆佳妙‧戰略運用得宜‧兩翼齊出‧碩友與水盆一均爲港中一等翼材、[illegible]水盆努力‧兩翼遂極形活躍‧兩內鋒輸送得宜‧英祺尤覺可人、德輝因兩翼活動、任中央得到充分之接濟、盡量發揮其衝刺技術、勇如畢禮地‧亦難阻德輝之進展、米軍昨以施演移右、欲以之監視碩友‧惟以英祺鋒芒畢露、柏架非其敵手‧遂常須左右兼顧‧英祺表演佳妙、[illegible]

兩軍出塲擇位後、米軍得開球權、拔隊先攻、德譜截擊‧遙怒一程、李碩友鳳馳電掣、閃入陣中、盤過柏架、引出施演‧三盤兩撥、便離開翼鋒位置‧走至中路、英祺從[illegible]接應‧碩友斜裏一傳‧肥祺約在廿碼外認門低射、球直窩入網、雛鳳在半鐘內、先勝一球、

米軍揮軍反攻、畢禮地掠得皮球‧低傳梳士‧湯姆斯射門、榮才搞成角球、湯姆斯開來‧榕生一頂、又成角球‧在亂軍中德譜‧救球出險‧水盆便從邊陲偷渡、追得角球、落點離好、無功而還、傳左翼‧梳氏揮C湯姆斯進攻正着‧托球脫衛門、榮才殼來用「後抽」射過門後、烈奢士‧C湯姆斯‧有一門記兒射‧接出、又[illegible]

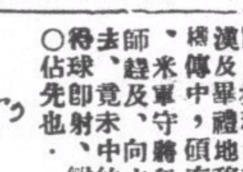

振乾在中路、截得皮球‧水盆得接濟‧滑過積臣、作美妙之傳中、球在門前約八碼落下、杜力欲離門搶救‧陳德輝乘門將離門、棋先一着、躍高以美妙之姿態、頂球進網、成二比○、[illegible]

[illegible]進攻、未能衝過雛鳳後衛綫‧R湯姆斯常欲闖進射取勝、但以脚頭無靈、終未得逞‧米軍曾有五分鐘之圍攻‧南B守將盡責、一一拒退‧[illegible]四比一成績終塲、雙方陣勢如下

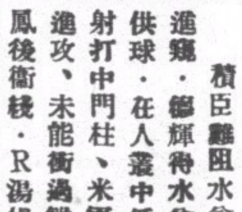

△南華B

張榮才

阮樹　侯榕生

陸逢鑑　林德譜　楊根保

李碩友　郭英祺　陳德輝　譚振乾　楊水盆

米杜息

杜力

積臣　施演

威建臣　畢禮地　柏架

C湯姆斯　梳氏　烈奢士　R湯姆斯　梯脫

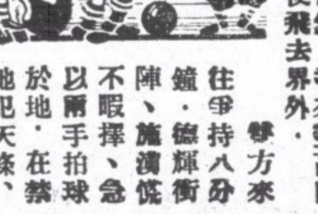

因雨改期
昨日學界籃球賽

球人

明日香江對興華有劇戰

昨日學界男女子籃球賽、按表原有三場賽會、舉賽於對海青天會露天球場‧結果因雨期‧球場濕滑不堪爲用、宣告改、查明日按表復有賽會三塲、均爲男子賽會‧首塲二時正、香江對興華‧次塲四時正、美爾頓對嶺東、末塲五時正‧南華大學對聖三一‧均在青支會球塲舉行‧

港選手八將

布力般

李國威

畢禮地

花路

荷息

拉阜

黃景聰

拖般

南A三後備

梁彥贊

錢熾輝

陳偉生

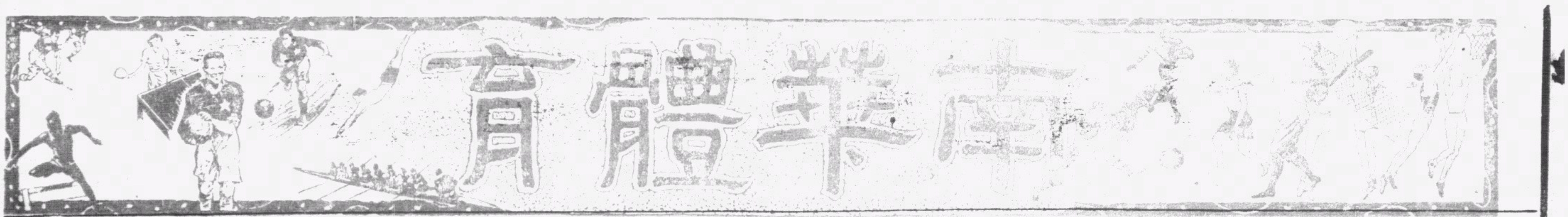

球事已闌珊 今日看隨春去也

更待秋涼時節再看逐影競豪雄 者番盟主賽港聯是臨去秋波轉

球場舊侶

春事闌珊、球事亦闌珊、此種時斷還續情形、却合球迷民、引起無限感慨、無限繫戀、雖然雞死雞鳴、籃球季近、在此送春時節、突來降菲女球員、角逐精神、又更異相、以開個新花樣、好如一首來底前奏之歌、此後還有棒球網球、以及弄翻潮美事相戰而至：可是諸般角逐、總來不及蹴鞠緊張・到那時及重瑒・足球界已復嚮戰鼓、小別幾月・舊味翻尋・好在不好不歡喜人也、

今日島上霸因要員爲上陣、親取金牌・當必不比昨日・必見人人上陣、如此一來、威風自當回復、那邊廂、家隊名落孫山、既過冠軍・自然想着勝回一陣、況且他們盡是此中好手・團結起來、勢力也甚雄強、如此好球、錯過了便難再有過眼癮機會・我想到時・快活谷當又有車水馬龍之盛也・這翻賽事・定在下午四時四十五分、在香港會球塲舉賽・賽後甲乙組的冠亞軍獎品、將由羅文錦夫人親手遞與衆英雄、獨惜丙組冠軍決賽昨日尚未舉行、尚要日後才能獎與、未能盡量作大結束・然而甲乙組賽今既已收科・誰復容必於丙組賽事・是日出演球員、名單如左、

△南華A隊

譚均幹
李天生　麥紹漢　梁彥贊
宋靈聖　羅斗文　梁榮照　霍耀華
錢熾雄　葉北華　黎兆榮　李惠堂　馮景祥　鄧廣森

△香港聯隊

羅便臣（海軍）
李國威（光華）　布力般（警察）
花路（香港）　畢禮地（米軍）　麥士維路（九龍）
黃景驄（光華）　帕利拉（約瑟）　皂拉（香港）　畢禮特（香港）　荷息（士葛）
（後備）拖般（海軍隊）、拉富利（海軍隊）・烏烈芝（九龍會）、花利亞・（警察會）、菲殊窩打（米杜息）、

二比一

乙組亞軍決賽 工程隊榮膺亞軍

卅營炮兵力戰敗陣

麥芽

昨日足球聯賽・按表本有乙丙組各一幕、舉賽於掃桿埔球塲・乙組之戰、為卅營砲兵對工程隊、得勝者獲取聯賽乙組亞元、故雙方均以全力應戰、結果工程憑着各員之努力、卒以二比一之成積挫敗卅營砲兵而取亞軍返、報復在特別銀牌一敗之恥、至丙組之戰・本由軍組隊與廿四營炮兵共作丙組冠軍之爭、惟屆時因爾隊球員均未蒞塲卒因是而宜告改期異日舉行、

以言昨日之一塲賽會・卅營砲兵雖不幸以一比二見敗於工程家之手・惟卅營砲兵各員均有超綽之技術演出・門將活特芬屢拯險球、所負二球、實非彼之所能挽救者・後衛托特與好路・二者均能進退有據・嚴密監視、足跡遍佈全塲・爲工程隊之靈魂・中衛守將、予敵方以致命之打擊、惜助攻乏人、致前鋒線未能有所發揮、前鋒之佳氏、衣利、布朗、基路、關打士、均有好演出・工程方面、後衛、中衛均能接濟前鋒・陳錦培居中調度、最爲出色、右翼霍士任右補、演出亦復不弱、翼泰羅與摩亞賣力、工程之勝、實諸將努力有以致之・茲將戰情畧述如下・

開球後・卅營炮兵先取攻勢・工程守將合力擊退・漸佔上風・五分鐘、鄧松柏於中塲傳球泰羅、輾轉而上、卅營炮兵守將德利、爲彼騙過、好路奔前截之不及、爲其近門當中射、入網・卅營炮兵先負一比零・其後卅營炮兵兩翼再起反攻、工程門將帕爾瑪竭力截擊、已近無損、工程籍松柏與佳氏出入其間、卒不能得手、上半時終、工程以一比零佔先、

下半時工程乘上半時先勝之威・以戰炮兵・既使炮兵之佳氏不敢輕於遠出・營退後以阻工程來勢、於時工程之右翼泰羅、常活躍於陣前、與守將時有衝突、開賽後十七分鐘、泰羅得球、中塲傳中路、邊路接應、勢如破竹、後衛未及回救・門將撲救不及、工程再得一球、二比零・卅營砲兵不甘示弱、攻、工程陣地・風聲鶴唳、眨眼間・佳氏得球即射、去勢急勁・工程門將欲抓無由・卅營砲兵搶回一比二・緊張局勢、爲之再張・惟卅營砲兵自勝此球後・再無建樹、結果仍是二比一・工程勝、兩陣如下、

△工程隊

林偉生
鄧松柏　帕爾瑪
鍾氏　梳氏　波利路
泰羅　陳錦培　卑路咸　霍士　摩亞

△卅營炮兵

活特芬
托特　好路
羅拔士　佳氏　德利
關打士　曲氏　布朗　衣亞利　基路

聖約瑟以寡敵衆 壹比零士葛隊奏凱

十二碼球李安納譏客

昨日之另一塲甲組賽、於下午三時在香港會球塲舉行、爲聖約瑟隊以戰士葛隊、聖約瑟隊人馬不齊、僅得十人應戰・然亦與士葛隊成一勢均力敵之勢・上半時・且曾得一十二碼自由球、不料李安納竟告譏客・比下半時士葛攻入一球、以一比零勝利・聖約瑟隊戰只得十八、與警察會共爭殿軍、三分鐘陣勢如下、

△聖約瑟

曾培福
寶云　李安納
韓尼波　吳德榮　匿吿士
文子岐　帕尼拉　米亞里

△士葛隊

特那士
尼士蔑夫　胡拉地
奇勒　霍泥傘　西門士
基路來　富關明　好路登　哥頓　荷息

志賢杯決賽第三夕 油蔴地榮膺冠軍

今晚一戰爲逸廬對震寰

球人

九龍丙年支會主辦之志賢杯乒乓賽、經五閱月競技・迄已入於決賽之會、對壘者爲油蔴地對同義會、勝則榮獲本屆冠軍・敗獲亞元、結果同義以一比二敗、成績及今日秩序列下、

△油蔴地勝△同義
鍾茂香　勝　譚煥章　二比〇
廖熾棠　敗於　朱啓文　〇比二
伍鐵生　敗於　馮勝雲　一比二
凌志超　勝　余榮基　二比一
容壽昌　勝　朱永强　二比一
總結三比二油蔴地勝

對賽隊　時間　地點
逸廬對震寰　八時　青年支會

按今夕之戰、爲爭奪軍之最後一晚・亦爲賽會決賽之最後一戰、相信定有良好之演出也、

昨日球賬

△甲組聯賽
香港會　勝　南華A　三比一
南華B　勝　米杜息　四比一
士葛隊　勝　聖約瑟　一比〇
光華會　勝　九龍會　四比〇

△乙組亞軍決賽
工程隊　勝　卅營砲兵　二比一

△丙組賽
國際隊　勝　電燈公司　二比〇

籃球友誼賽

△鑰智中學籃球隊與康元籃球隊・於今日下午七時在康元球塲作友誼賽・茲將鑰智中學球員列下・教練胡振環、蔡元根、鮑達吉・陳容生、楊疏花、林灝洪、陳偉生、陳業生、馬瑞球、阮振邦、李卓文、

昨晚女籃球比賽 雙方均有佳妙演出

第一節港女生曾以七比一領前 僑菲女同胞藝高卒得最後勝利

球場舊侶

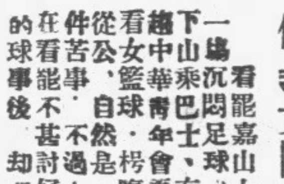

看罷嘉山上一塲沉悶足球、直下山乘巴士、再趨中華青年會、看女籃球、自然是件苦事、不過在看能不甚討好的球事後、却得見一塲精彩的女籃球演出、却覺樂而忘飢・昨晚價內・秩序甚好、七時、公開賽時迥然不同・九位女英雄・後即辨見菲隊中華隊・看她們・倆個大紅戎裝上陣・

精神奕奕・環肥燕瘦・小試身手・已顯英姿・遠者近者、無役不監、多命中、尤其大目兆伯、身段如甘伯、又似孫一十類、吳玉英、肥婆、雙玉棉此後的港女生、如我先耽過、錦順有此瓏嬌小玲瓏、得她接戰、守絡既謂聯她們第一節、見早吳・不詒、但施先鞭、中前鋒、一射・勇・奮捷起來、戰佳如穿花、更復港隊身手人矮人・七罰以蝶身居然出神、演衰無巨、覺雖有一取・還若比・心最完・來她的功夫、不見具壓、仍得一射、霸者對射、

以前長人不知進步幾許、後生可畏・其信哉斯言、已異菲隊・羣雌自以陳聚才爲首腦・一指於罰・看她投籃無不中、遠射也甚足觀・王玉棉小小年齡・身手十准繩、玉立一傳・亦至嬌捷、加以王雙遊之長、時雖一遞、然曾因港女生常有可觀、水準上半之演出而稍見落後、其後超扶搖直上、卒奏膚功、此比賽情形・非有實料異材・上局能有此、君記事、時・不請我看、亞社楊伯誠、偷閒接觸後、新假・黃寶珍芒罰得先・于第一節時、港隊吳瑞心葉慕貞再接再厲、之利・物王雙遊防線、罰一得、球開玉後始由陳聚才罰得一、衝破、打開紀錄・此時七對一、分・追・先・第二節菲隊王玉棉超港女佔雙管齊下、陳瑞・陳聚才方展開劇戰、九比十二、菲隊乘虛突擊、追來・以

見休息仍是下風、第三節港隊加入新軍・雷月桂・綺霞張華徽、罰・防守力・遂呈鬆弛左右夾攻破四抄擊・港陳玉棉陳聚才尤見勇・所向第、節・港生隊防綫・迭為總觀玉・情無以不克・九比廿二敗陣・不弱、吳玉物之截擊・吳瑞心・倘見中肯・鋒、王雙遊・力阻黃寶珍、進襲・于最王玉棉抄擊有術・陳瑞超、偷襲・陳聚才後、遞得中央突破、迭建奇勳・港、生隊頭以聲東擊西呼應・陳聚、隊之敗、實繫於李蟬卿・離、補入羅文素・張華徽・陳綺霞・珍・防衛、遂時爲黃、吳瑞心突圍施射・鐵人、實菲隊之勝・全軍能持久可而、意應戰・不以先負搖心・・黃、静卒收勝利也比賽過程・故能獲勝・陳聚才先得罰、之利軍接戰後・陳聚才先時射入球、故得此球爲行・開球禮係事先聲、分仍取消・乃

明者入、黃寶珍罰得、心攻施・得・入・菲隊球建功、頗久、葉慕貞、射罰吳瑞、齊才・得罰球相持・第一・始由陳、聚才來港生之利佔優勢・菲局以一鎏、比七・港勢不弱・力爭持・菲隊、于港生・再動干戈・稍有建樹・下、吳瑞心再以陳瑞昭三路齊、王玉棉、陳聚才、陳瑞三下、射罰中鵠、以九比十二佔第二、局、罰易地再戰・港隊雷月桂分、陳綺霞、張華徽・羅文素・雷月桂、調入伍纖、方展開激戰、王玉棉、桂提報・傳來、一比十六、王玉上、路抄擊以卜・陳聚才王玉・追上、棉雷月桂葉慕貞偷襲、得手成、陳聚、雙管齊下・得十八王玉棉扶搖、直上、以十八比十七・菲隊後、來居上・此後港生以菲全軍、愈戰愈勇、朱纖纖吳瑞心伍煥、英再入戎、但陳聚才王玉棉十、呼應宜・行雙方曾以十八比十、八相持平手・紙無如菲隊更乘虛、左右抄擊、見陳聚才師行所、到・無往不利・陳瑞昭亦傍敵、

側擊・雖有朱纖纖黃寶珍連罰建功・終無補於大勢・港隊遂以廿二比廿九、敗於菲律賓中華隊、戰績如下、

（菲律濱隊）

	射	罰	犯	分
三陳聚才	四	八	〇	十六
八陳玉肅	〇	〇	〇	〇
四陳瑞昭	二	一	一	五
七王玉棉	四	〇	一	八
十吳玉物	〇	〇	〇	〇
九王雙遊	〇	〇	三	〇
六陳環瑗	〇	〇	四	〇

總分廿九

（港生隊）

	射	罰	犯	分
葉慕貞	二	一	〇	五
黃寶珍	〇	三	〇	三
雷月桂	二	二	〇	六
吳瑞心	三	一	一	七
朱纖纖	〇	一	〇	一
陳綺霞	〇	〇	三	〇
羅文素	〇	〇	一	〇
李蟬卿	〇	〇	四	〇
張華徽	〇	〇	三	〇
伍煥英	〇	〇	二	〇

總分廿一

港澳埠際賽 澳代表抵港

中華全國小型足球協會澳門分會・昨推派代表蕭秉炎氏來港、（藝華隊之鄧日扶君因事未偕行）與港小型足球協進會商討第三屆港澳埠際賽進行事、及拜訪上海全國小型足球協會留港各董事委員・報告一切方小型足球運動狀況・並將澳故昨日本港小型足球協進會、特舉行歡迎接・何潤廣二氏抵埠後、及團體代表同往歡迎・握手爲禮後、即往太平館餐敘・席間由黃董事李惠堂致詞、午餐後、同往羅氏事務所訪、會董事兼羅文錦・港方稱、澳門小型足球自聯會成立以來、已有少年、中華、青年、星克・佳水、電・大同・魁華等・怒吼、目、文雅、義・華國・什餘團體・崇實・洋服・南華、虹光・順往香港小型足球團體拜訪、定於今午同云・

九龍城 小童賽小球之大觀

球探

一連看了三塲小童對賽的小型足球・九龍城的千餘觀衆、也是替兒童們吹牛、英隊對羿弓隊一塲、香港小童仔的演、當時圍着看熱鬧的想像我・並不是讚美・素有訓練的小童、在灣仔區已博得不少美譽・好・昨日俱樂部・已聘漢英小童組的初次到九龍城表演的一小球、他們的角度・極爽、其實止在羿弓由他們之左翼麥少清射入的、守門員稍汝强的、爲是大上半時友風爲一得羿弓來此一塲・挽救了萬分險、表演的李小先組難得・可是他因此身也是國民的、英文書院的愛國學童、他是第一塲上・後更難得的出塲、是以十二三歲身段只尺、左右・高的童子、三而無完功勞塲、替母校出塲的勇氣・以十二三歲的身段、這不是中國新國民的好現象

一隊隊嬌小玲瓏的十二三歲童子、賽起小型足球來却活潑疾捷、有條不紊、一傳一盤、一撞一射、都有大足球的規模、這不是中國新國民的好現象嗎、昨日我在九龍城兒童遊樂塲、

頼汝强　洗光耀　馮佳柱（下）　周壽南（上）　何甲明　宋偉强　蔡滿棠　阮競
△漢英小童
關林興（下）　梁錦華　黃子雲（上）　李錦華　岑樹華（上）　梁耀才　關育德（下）　黃文興（上）　麥少清（下）　李子雲

還有不可以埋沒的、宋偉强說漢英的右翼・實在是強手、其實、羿弓演出的光功勞之一、他說：「一員」後漢英的上半時以、全是羿弓、實際上他們對漢英方面的二人、入、反和以一對一、下細得先的是羿弓漢英一、追得他們的是羿弓、爲其勝羿弓B隊、擊射方面、能稱已經、所以他們在得一勝、全上半時、勝、三小時的下半時一對一、且下羿弓、守門員爲漢英對手、以

說也奇怪、超英的人物、前可稱是水埔的小勝、然乎如中意、一比零就被的超英隊、又曾個個好讀後、最後羿弓B的先攻、於是全非敵、得之佳句、羿弓的三章、佳柱先擊、手弄結果、曾經攻入二球、回雙方戰至第三節、邱容標射入二記、便以四一、大勝・培再加一記、陣容如左、
用B隊在未賽迎戰漢英的超英隊、又曾一然、

△羿弓B

一組敗・
頼汝強　邱澤良　潘文　尹喜發　馮佳柱　邱國培　邱容標
△超英
單曾銘泉（下）　陳李錦輝（上）　顯松熾　王漢光（上）　林沛成（下）　馬志堂（上）　譚應（下）

塔陳敬麟　培三戰國民・聖公會隊・英國民・英文書院小學・戰・以零比一敗

白羅仙盃準決賽 菓菜嚴陣戰華僑

下午三時半賽于工務局塲

中華全國小型足球協進會香港分會舉辦之白羅仙盃賽・按表今日下午三時半・爲菓菜與華僑對賽於工務局球塲、兩軍均是勁旅・一旦碰頭・定有佳妙演出、雙方還出陣勢如左、

△菓菜隊
鄧華耀　梁炳新　何滿榮
黎其廣　胡超宗　何勝芬　麥平

△華僑隊
林汝順　吳偉光　吳德榮
張劍雄　周文治　唐宜慶　陳其銳（隊長）

文子岐

今日潮汐
退　下午二時五十分　上午二時十五分
漲　下午九時十八分　上午八時三十分

香港區

△丙園體育會小球隊・昨勝洋務工會小球隊於銅鑼灣工務局球塲、成績一對零、
△西園隊
陳汝誠　黃啓超　鄧戴來　許福元　何耀榮　陳樹較　李啓源
△研究體育社小球隊、昨（十九日）與電星賽于修頓塲、完塲研藝以一比〇勝、

頼汝强　焦黃安邦　金黃根基（下）　水林惠文（上）　梁鑑麟　張國雄　李慶福
今日下午二時、九龍城兒童遊樂塲、又有小童對賽之小型球可見・下午二時・羿弓B隊對培青・三時羿弓A隊對鐵機會・下午四時羿弓A B隊對鐵機會・要看好貨、不妨撥冗賽棟習、往觀、

△研藝隊
黃汝渠　鄭雄　王墀委　葉幹昭　陳倫輝　梁炳彬　蕭景仁（上）　黃汝柯（下）
又該社社友小型足球分隊、定星期日上午七時在修頓塲舉行・爲研字對藝字、球字對隊字・球員如左、
△研字隊
張煒林　周國樑　麥潤生　陸國政　許子明　葉幹權　蕭禮標　陳倫輝　蕭景仁
△藝字隊
黃汝渠　麥幹昭　麥英才　何錦耀　黃汝鑽　符昭環　蕭義標　周佐治　梁均明
△球字隊
曾有鎧　何昭　梁均仁　王墀委　葉郁明　梁永祥　梁炳衡　梁炳彬　李兆春
△隊字隊
李晴瑞　高伯雄　孫漢全　吳業勳　黃汝澄　吳汝柯　温其慶　陸應禧　區宗劍
△同福小球隊、本星期日三時在加山工業球塲與冠南隊比賽・球員如下・
何錦泉　黃錦初　梁少庭　陳福有　劉桂友　陳浩文　陳偉雄　吳炳華　陳少芝
△南洋小球隊・應李耀記附屬高行體育會小球隊之約、星期日九時作賽於加山工業塲、南洋球員如下、
潘鼎勳　單澤成　黎棕蒼　謝藻成　朱沛球　李健成　李志成　謝堅南　容子昌
△羣英小球隊小童組・昨

△克字隊
劉榮光　黎滿楷　梁炳林　吳雅達　陳旺興　余潤生　伍均雄
△强字隊
姚其珍　李章　錢志賢　梁厚　馮勝　黎綿
△會字隊
朱翰章　梁永　唐章　余端　鍾沛　伍成昌　姚伯衡　阮珠
譚大
△海軍船塢黑鉛部小球隊、昨日克字隊勝强字隊三比二、今日上午八時由克字隊對會字隊於海軍球塲、三隊陣容如下・
曹國樵　卓生　張鄭宏基　陳劍雲　李炳祺　吳炳權　細蘇
劉志炳上　以四比二勝・球員如下・
與漢光隊賽于修頓球塲、羣英
△漢英會B小童隊・（星期日）上午十時出戰培英學校强社小型球隊、漢英英中童下午四時戰志雄隊、兩塲皆賽於修頓園、
△漢英會小童
李錦華　岑樹　李育德　伍權　蘇坐興　伍球廣　潘文興　王子雲
△漢英英
朱錫璋　潘錦清　關文光　陳達輝　劉振文　李蔭庭　李洪祺
郭啓基
△培英學校隊
黃武昌　李達森　馮伯祥　謝濂光　方七杰　蘇早英　李文權
△麥加霖隊今晨八時正與華南隊作賽于加山塲、兹將雙方隊員如下、
△華南隊
許漢　陳裕成　侯庚　徐麒麟　袁祥　劉錫貴　許福元　林珠　葉培
△麥加霖隊
羅演　何兆明　郭應棠　吳治南　姚冠余　關漢芬　陳曉東　劉澤濤　關漢林
（後備）盧民權、何兆倫、歐陽平、劉澤普、鍾振邦、
九龍華僑體育會・今日下午三時對抗菓菜隊于銅鑼灣工

九龍區

△西園小球隊今日下午四時與旺角羣樂隊、五時與九龍勁旅强華隊作賽於何文田球塲、茲將該隊陣容列后、
△西園對羣樂
黃啓超　陳季新　李郭戴來　何耀榮　許福元　陳樹較　陳汝誠
△西園對强華
朱德榮　李啓　郭戴來　何耀榮　劉錫貴　何成就　麥偉麟　陳汝誠
元啓　許福元　陳樹較
△石峽尾村聚英體育社・昨日開會成立・共編紅白兩隊・本月廿一日九時與同盟隊作友誼賽于旺角球塲、雙方球員如下・
△聚英白
呂黃惠州　林子發　鄭德方　李國安　細九
△聚英紅
黃華何瑞　張秋福　鄭福釘　李國安
△同盟隊
任鍾富　杜明　林桂興　王碧棟　陳漢池　陳福康　羅耀坤　李志鴻　曾演生　曾國良
王文忠　何永勤　陳生　羅振華
又該隊歡迎各隊約賽地址深水埔石峽尾村李九記雜貨店內李國安收
△九龍城藝强小童隊今（廿一）日正午十二時與鐵機小童隊、賽於九龍城兒童遊樂塲、球員如下、
劉月坤　陸恩　阮耀江　唐定邦　鄭灼森　泰張揚清　黃福貴　阮卓　余福勝　廿八號地下・
又該隊歡迎各區小童隊約賽、通訊處、九龍城石鼓壟卌八號地下・
△紅磡體育會小型球隊、本月廿一日五時與勁旅合華小型球隊賽於泥塘球塲・紅磡球員如下・
譚桂培　李錫輝　歐志昌　羅榮洪　黃仕傑　葉英魂　何福民　譚雅文
紅磡隊歡迎各友隊約賽地址溫思勞街二十三號三樓

波蘭海軍仍在活躍中

南華畫刊

寫真期刊

此次歐陸大戰，波蘭國土須告淪陷入德人之手，而大部份海軍，於戰事倥傯之中，從波羅的海逃出，加入聯軍作戰，以厚實力。左圖為艦中所裝之水雷，遇有敵蹤發見，即施行轟炸者。

↑艦旁所置之信號燈，在夜色朦中，時向岸上總部報告敵情。

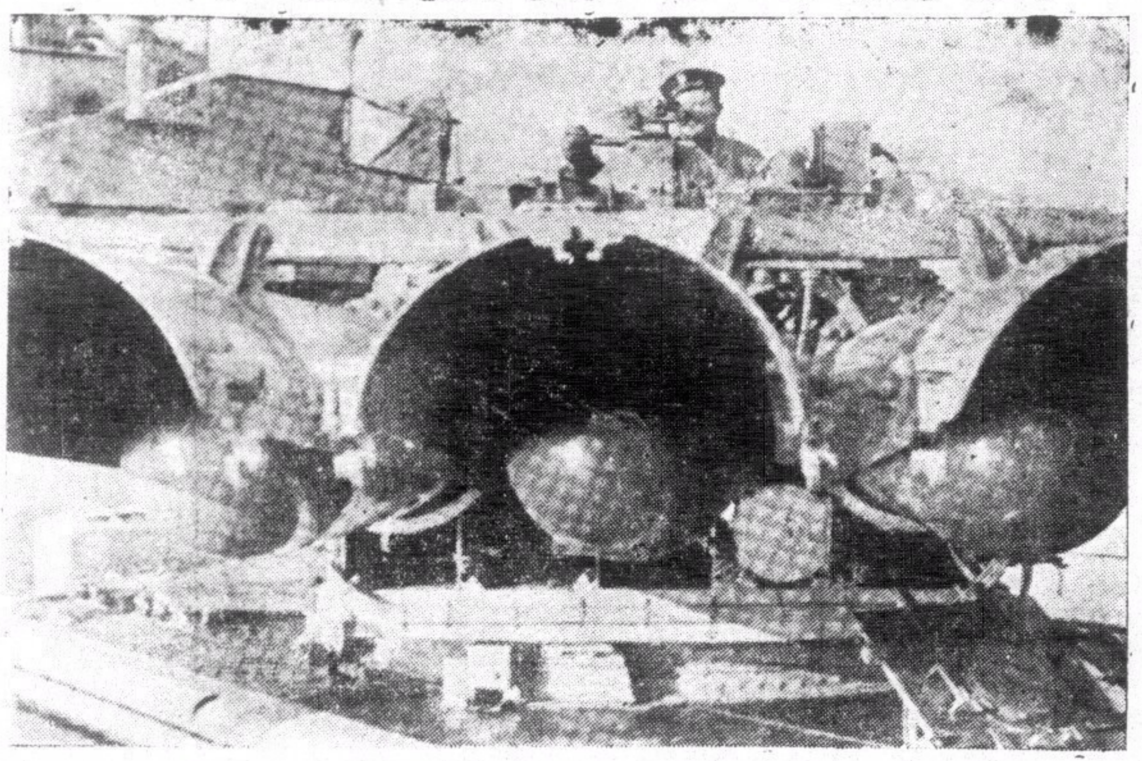

←波蘭海軍總司令史威斯克氏，於波國淪陷時，曾率領海軍人員逃脫至英國，準備反攻。

↓艦上員兵，每晨須作早操，在每員兵之心靈上，似負有收復國土之使命者。

←毀滅艦「閃電」號，每小時可行三十海里，艦頭并置有高射砲兩門。

↓艦上所裝置之最新式高射砲，每分鐘可射彈三百發。

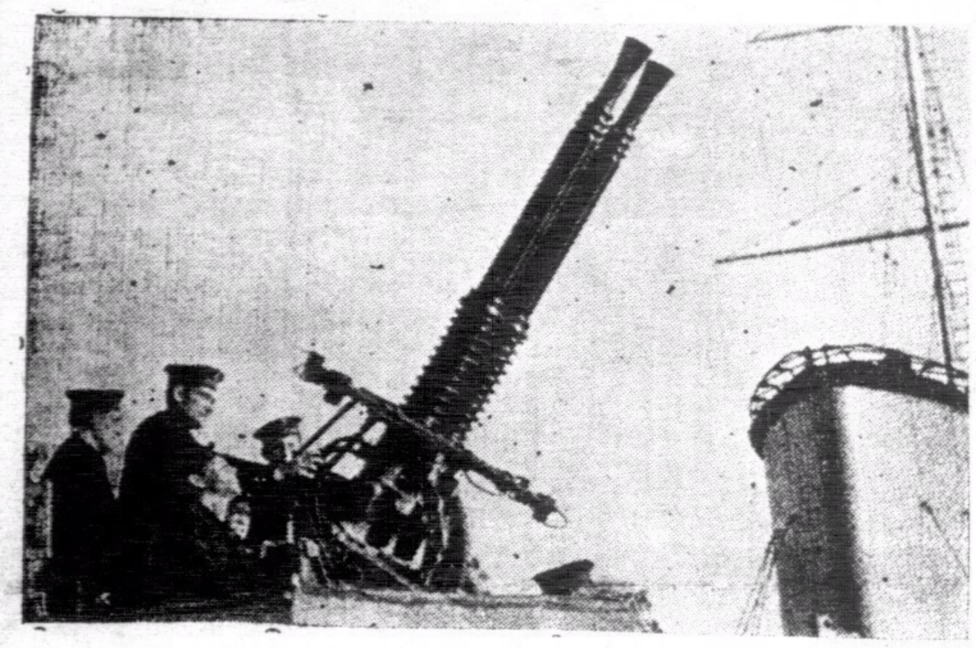

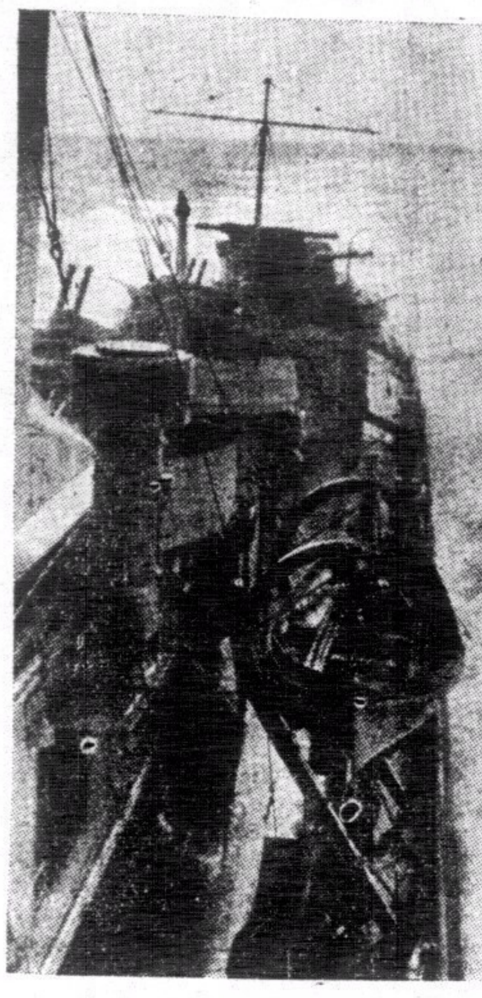

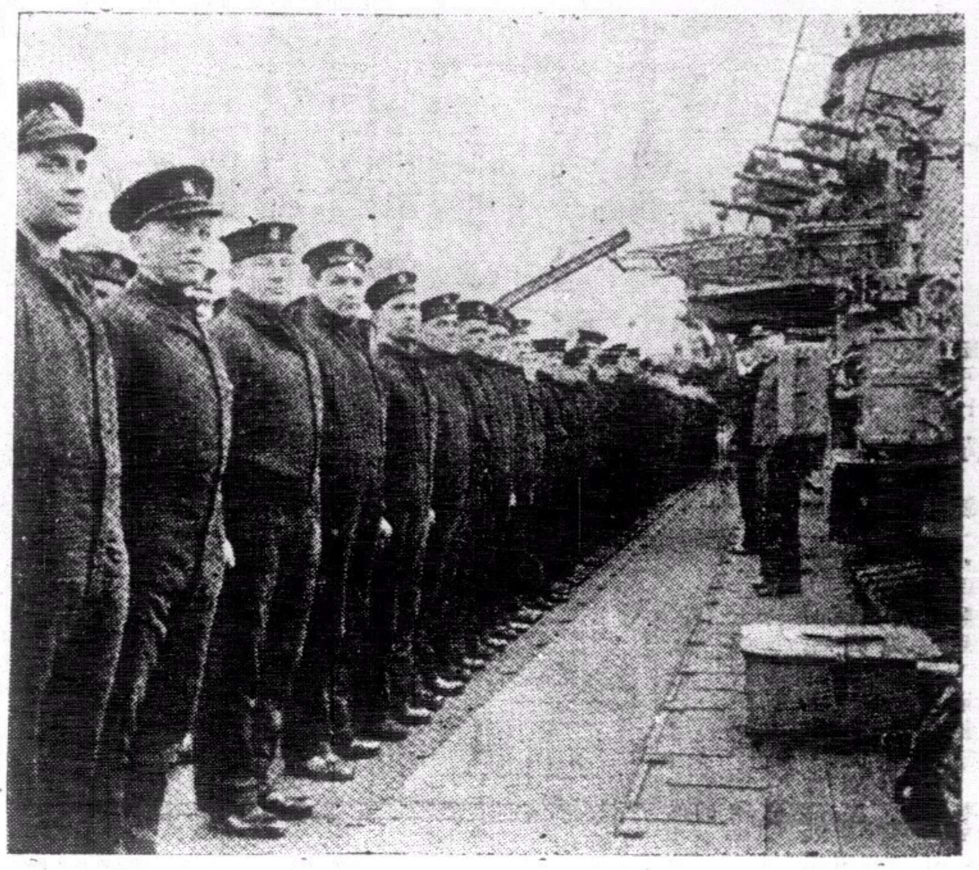

陰虛肺癆。多條生路

養陰調肺汁

關陰虛肺癆內傷吐血為不治症之謬說

凡病從來無有不治之法。亦無有不效之藥。然極危殆。為此者不知凡幾。認為難治。嘗得安痊者。亦時有所聞。卽乎用藥能得其法。認症之能探其理與否矣。虛癆吐血。雖屬驚人。而於古法明乖。多未深晤。慌於見嚇。恍於見危。或則雜藥亂投。溫清認田。謊言誤信。攻補誤施。防癆之議日張。治癆之法日拙。西說則分三級。書斷其治之有無。危重纔許。立瘥覺告。蓋治病貴求其本。而虛癆之本。甚於中氣。中氣苟未至至敗。胃納苟未至絕粒。雖瘦亦未至破金。狀雖羸弱。猶可治也。然窮原竟委。不外一虛。緣夫生人之血。暢行脈絡。充滿肌膚。流通無滯。是謂循經。謂循其經之常道也。一旦不循其常。溢出於腸胃之間。於是吐出。人身之氣。游於血中。而出於血外。氣為血之帥。血隨之而運行。血為氣之守。氣得之而靜謐。氣結則血凝。氣虛則血脫。氣迫則血走。氣不寧而血欲止。不可得矣。方其未吐之先。血失其經常之道。故有咳血。咯血。吐血。脇痛。背痛。骨痛等患矣。肺為華蓋。位在背與胸膈間。血之來路。既由其累溢出。自當治肺。亦要治肝。肝為統血之臟。位在脅下。肺從其地而來。所以肝肺乃血之來路。胃則胃主之也。凡人吐痰吐食。皆胃之咎。況血之歸宿在於血海。衝為血海。其脈隸於陽明。未有衝氣不逆上。而血能逆上者也。安得不責之於胃。仲景治血。以治衝為要。治陽明卽治衝也。陽明之氣。與太陰之氣。下行為順。今乃反逆而吐。失其下行之令。急調肺胃。使氣順吐止。止血之後。繼以消瘀。從當其血。奈邪之所積。其正必虛。去血過程。陰無有不虛者矣。又以補虛為收功之法。焉有不治者哉。本醫生潛心研究。得仲景治癆之秘。復得葉氏養陰之傳。揀選正道國藥。以洪泡製。煉成藥汁。故名(養陰調肺汁)洵異天淵。倘購而用之。確有起死回生之效。雖羣醫束手。亦無不治。者。慎勿妄投藥餌。以促壽命。幸甚幸甚。

上海安芬氏發明養陰調肺汁之原起

虛癆咳嗽一症。為衛生家之大忌。西醫則名為肺癆。中醫則名為內傷。所謂五癆七傷者是也。中西人士。多所警惕。故有防癆會之設。祇知防患於未然。鮮能治愈於已然。頭痛醫頭。腳痛醫腳。無怪其謂為難治也。七情六慾。傷之則虛。癆病作矣。本醫生對於此症。研究有素。曾受上海中國肺癆病院。聘主醫席四十餘年。本研究之心得。為臨床之實驗。以於肺癆咳嗽重症。經治愈者奚止恒河沙數。其案諸報端。頌揚鳴謝者。幾於有口皆碑。舉勝溟海。惟親朋請求撰方。製成藥汁。以便病家易服。俾患斯症者。得所保障。免有危險之虞。願普渡慈航。衆生有賴。本醫生因徇衆請。念切胞懷。遂本諸平素經驗。揀選上藥。調自監製。煉成藥汁。名曰(養陰調肺汁)在醫院試用多年。無不立奏奇効。挽救重症。屢起沉疴。倘有患斯疾。經中西醫藥所不能治愈者。請服此(養陰調肺汁)。真有回生之效。續命之功。在為同胞謀健康。謀安全起見。無論新患久患。一經試用。便知予言之不謬也。特印備說明書數萬本。函索卽寄。請夾上郵票五分。俾作郵費。看人到取。不收郵票。以示公開。

治陰虛肺癆內傷吐血 非服 養陰調肺汁不能痊愈

▲大人每次服一湯羹

陰虛內傷非服養陰調肺汁不能痊愈
肺癆肺痿非服養陰調肺汁不能痊愈
咳血破金非服養陰調肺汁不能痊愈
痰中帶血非服養陰調肺汁不能痊愈
久咳成癆非服養陰調肺汁不能痊愈
陰虛潮熱非服養陰調肺汁不能痊愈
痰飲咳嗽非服養陰調肺汁不能痊愈
失音聲啞非服養陰調肺汁不能痊愈
氣逆氣喘非服養陰調肺汁不能痊愈

▲一歲兩歲小兒服半茶羹

半夜咳嗽非服養陰調肺汁不能痊愈
哮喘痰鳴非服養陰調肺汁不能痊愈
肝逆肺脹非服養陰調肺汁不能痊愈
單聲咳嗽非服養陰調肺汁不能痊愈
潤肺養顏非服養陰調肺汁不能痊愈
肺燥咳嗽非服養陰調肺汁不能痊愈
夜流盜汗非服養陰調肺汁不能痊愈
除痰止咳非服養陰調肺汁不能痊愈
外感傷風非服養陰調肺汁不能痊愈

▲三歲四歲小兒服一茶羹

實咳虛咳非服養陰調肺汁不能痊愈
小兒雞咳非服養陰調肺汁不能痊愈
百日咳嗽非服養陰調肺汁不能痊愈
老人日咳非服養陰調肺汁不能痊愈
老人夜咳非服養陰調肺汁不能痊愈
咳吐綠痰非服養陰調肺汁不能痊愈
咳吐黃痰非服養陰調肺汁不能痊愈
咳吐黑痰非服養陰調肺汁不能痊愈
咳吐白痰非服養陰調肺汁不能痊愈

臨床實驗 四十餘載 如患斯症 刻卽快服

初患新咳服養陰調肺汁連服一瓶日服四次必愈
纏綿久咳服養陰調肺汁連服三瓶日服四次必愈
初期肺癆服養陰調肺汁連服半打日服四次必愈
二期肺癆服養陰調肺汁連服一打日服四次必愈
三期肺癆服養陰調肺汁連服二打日服四次必愈

治癆救星

勿作等閒視之

大瓶二元 買一送一 日服四次 可服十天 到處均有代售

△各埠藥房有代售▽